

BAB IV

PAPARAN DATA, TEMUAN PENELITIAN, DAN PEMBAHASAN

A. Paparan Data

1. Gambaran objek

a. Profil Rumah Makan Asela

Salah satu destinasi wisata yang cukup populer di telinga masyarakat Madura, khususnya yang bergerak dibidang wisata kuliner adalah Rumah Makan Asela Sampang. Rumah makan asela merupakan rumah makan yang berada di pinggi laut dengan segala keindahannya.

Madura merupakan sebuah pulau kecil di Indonesia yang letaknya berdekatan dengan Surabaya. Pulau ini termasuk ke dalam daerah dari Provinsi Jawa Timur. Oleh karena letak geografisnya, membuat daerah ini dikelilingi pantai yang memukau. Biasanya, turis sekedar mampir ke Madura karena penasaran untuk melewati Jembatan Suramadu.

Memang, Pulau Madura tidak memiliki banyak pilihan destinasi layaknya daerah wisata lainnya di Indonesia. Oleh karena itu, keberadaan Asela Sampang ini bisa menjadi pilihan destinasi saat Anda berkunjung. Jadi, kamu tidak lagi sekedar mampir tetapi juga mengelilingi dan menikmati suasananya. hal itu di sampaikan oleh owner asela bapak Bukat Priyono:

”Pemabangunan rumah makan asela ini mengangkat aspek sebagai tempat makan dan liburan karena posisinya di tepi pantai, pemandangannya sangat indah dan itu bisa menarik konsumen “¹

Asela Sampang terletak di Jalan Raya Slabayan, Kabupaten Sampang, Madura. Warung Asela ini berdiri tepat di atas bibir pantai, sehingga pengunjung dapat menyantap makanan

¹ Owner Rumah Makan Asela

sambil ditemani hembusan angin laut. Asela Sampang ini berdiri tahun 2008 dengan konsep warung kecil. Asela ini dibuka setiap hari dan mulai beroperasi dari pukul 08.00—22.00. Jika berkunjung pada sore hari saat cuaca sedang cerah, pengunjung berpeluang melihat senja yang sangat indah. Belum lagi, sinar matahari yang terpantul di air laut, bak pemandangan fiksi. Pengunjung tidak dikenakan biaya tambahan untuk masuk, hanya perlu membeli sajian yang ada di daftar menu.

Selain pemandangan laut yang indah, tatanan tempat makan Asela Sampang menambah keindahan yang telah ada. Di sini, bahan bangunan didominasi oleh kayu, kemudian meja makan ditata dengan jarak yang pas sehingga masa pandemi seperti sekarang ini tidak terlalu berlebihan. Di warung Asela, ada tempat makan lesehan dan juga meja dengan bangku. Baik lesehan ataupun meja jumlahnya sangat banyak, tidak heran jika kebanyakan pengunjung merupakan keluarga yang sedang berwisata. Jika ingin titik paling bagus untuk menikmati pemandangan, coba tempati bagian bilik saung lesehan.

Owner asela juga menyampaikan :

“Asela ini sangat ramai saat sore menjelang petang karena banyak dari konsumen yang datang karena ingin juga menikmati sunset yang indah di tepipantai sambil menyantap aneka makanan seafood yang di sediakan oleh rumah makan asela ini “²

Sambil menunggu makanan yang disajikan, pengunjung dapat berfoto di titik foto estetik yang memang disediakan khusus. Baru saja direnovasi, jembatan di restoran pinggir pantai ini asik untuk penyembuhan dari kesibukannya aktivitas harian. Tidak lengkap rasanya jika

² Owner Asela bukat priyono

berkunjung ke pulau garam jika tidak mencicipi olahan seafood. Sayangnya, saya tidak menikmati sehingga memilih untuk memesan ikan gurame.

Berdasarkan pengalaman ketika berkunjung, menu yang ditawarkan tidaklah mahal, cenderung terjangkau. Bukan hanya terjangkau, makanan yang disajikan juga sangat enak. Asela Sampang memberikan sambal dengan parutan mangga sehingga memberikan rasa pedas, asam, dan manis sekaligus. Selain olahan ikan, kamu bisa memesan ayam bakar, puyunghai, sate, nasi goreng, dan masih banyak lagi.

Setelah mengetahui informasi seputar restoran pinggir pantai ini, nah ketika kamu sedang berkunjung ke Pulau Madura sebaiknya menyempatkan diri untuk mampir ke Asela Sampang. Estimasi waktu dari Jembatan Suramadu sampai ke Warung Asela sekitar 2 jam perjalanan menggunakan mobil.

b. Struktur Rumah Makan Asela

Setiap organisasi baik itu organisasi laba atau nirlaba pastinya mempunyai struktur di dalamnya. Hal itu bertujuan agar dapat memudahkan distribusi penugasan. Atau tanggung jawab dalam organisasinya. Adanya struktur ini untuk memperjelas batas peran dari organisasi atau perusahaan tersebut. Struktur biasanya dibentuk oleh musyawarah bersama atau atas dasar pembicaraan beberapa orang tertentu, sehingga akhirnya dari adanya struktur ini perusahaan dapat dijalankan dengan sebaik mungkin berdasarkan job masing-masing. Struktur rumah Makan Asela merupakan suatu susunan yang menunjukkan seluruh tugas, wewenang dan tanggung jawab dari masing masing karyawan dalam menjalankan tugasnya. Struktur tersebut dimaksudkan sebagai bagian untuk menentukan garis koordinasi dan intruksi di Rumah Makan

asela agar tercipta lingkungan kerja yang terarah dan sistematis. Adapun struktur yang terdapat di rumah makan asela dari data yang diperoleh di lapangan sebagai berikut.

Gambar 4.1
Struktur Rumah Makan Asela Sampang

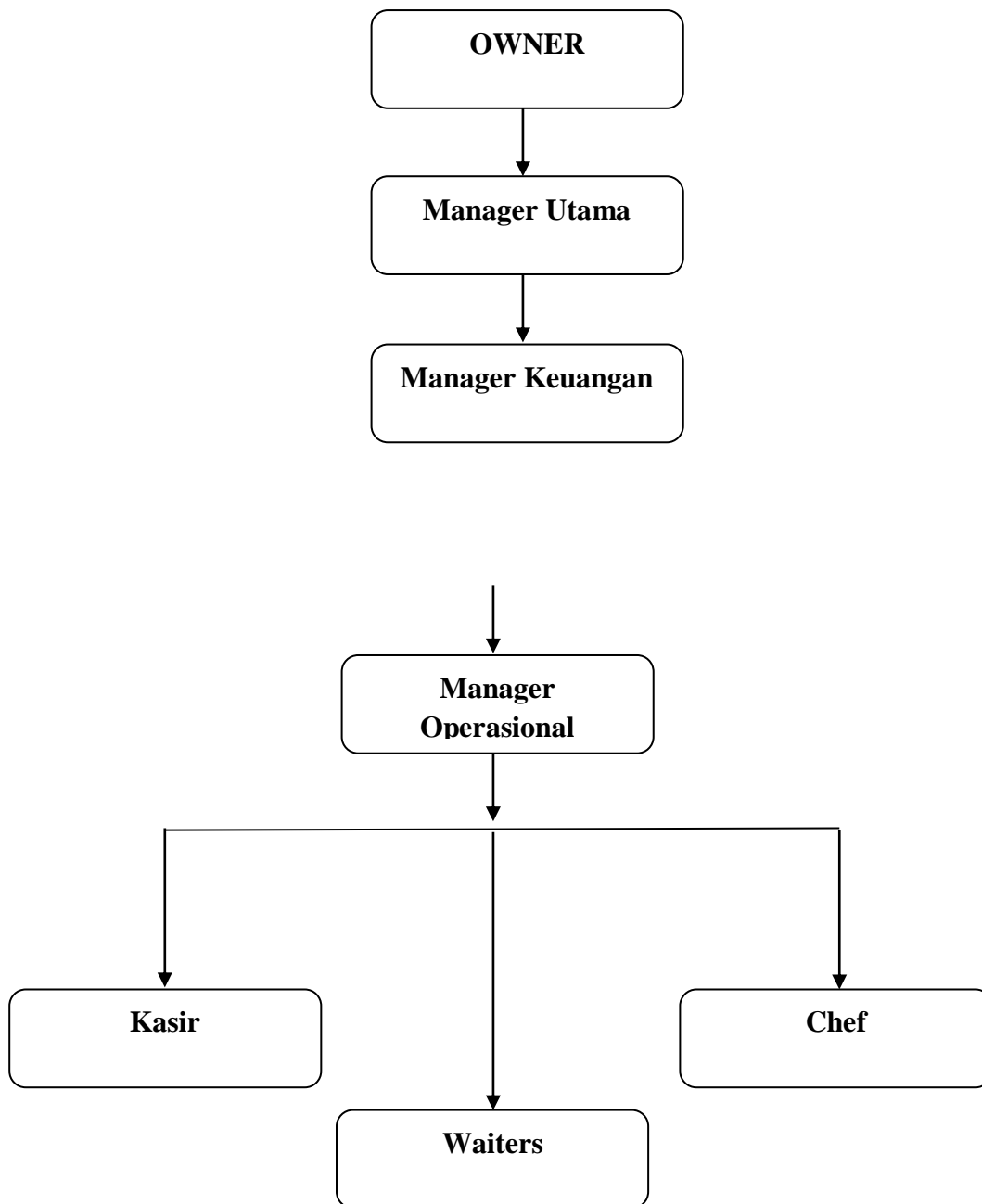

Sumber : Wawancara Pada owner rumah makan asela

Secara garis besar struktur rumah makan asela terdiri dari owner yang berfungsi sebagai pimpinan tertinggi dan juga pemilik dari rumah makan asela , selanjutnya da asisten manager atau manager utama yang bertindak sebagai pengelola rumah makan asela, manager utama utama membawahi Manager keuangan dan manajer oeperasional. Manajer keuangan bertanggung jawab terhadap semua transaksi keunagan dirumah makan asela yang mebawahi kasir ,sedangkan manajerooperasional bertanggung jawab terhadap seluruh keegoiatan operasional perusahaan yang membawahi chef dan juga pramusaji di rumah makan asela seperti yang disampaikan bapak bukat :

“Mengenai struktur organisasi di rumah makan asela ini mas , terdapat owner sebagai pemilik, manager utama sebagai pengelola dan ada juga menager keuangan dan manajer operasional yang mabawahi bidangnya masing masing dan bertanggung jawab atas tugas yang sudah di petakan dalam peraturan rumah makan asela ini”³

Setiap perusahaan rata-rata memiliki struktur yang sama. Hanya terdapat beberapa perbedaan dari segi jumlah karyawannya saja. Sedangkan struktur tertinggi dari yang teratas bagian-bagiannya sama.

2. Data lapangan

a. Sistem laporan keuangan di Rumah Makan Asela Sampang

Setiap perusahaan pasti mempunyai system tersendiri untuk menyusun laporan keuangan perusahaan tersebut, apalagi sebuah rumah makan yang memang merupakan organisasi profit, laporan keuangan sangat penting agar perusahaan bisa berjalan dengan baik.

³ ibid

Rumah makan asela sampang mempunyai system laporan keuangan yang di kenalalkan oleh manajer keuangan yang akan di pertanggungjawabkan kepada Asisten manager dan kepada owner sesuai dengan napa yang dikatakan oleh bapak bukat selaku owner asela sampang :

“Disini ada juga sistem laporan keuangan yang digunakan, hal itu ada bagiannya tersendiri yaitu bagian manajer keuangan yang membawahi kasir sebagai pelaku utama dalam proses keuangan, manajer keuangan ini nantinya akan bertanggung jawab pada asisten manager dan juga kepada saya sebagai owner”⁴

Pendalihan keuangan di rumah makan asela yang bertanggung jawab adalah manajer keuangan yang membawahi kasier, setiap laporan dari kasir akan di laporkan kepada manajer keuangan dan juga akan dilaporkan kepada asisten manager dan owner rumah makan asela.

Hal ini juga di sampaikan oleh manager keuangan itu tersendiri yaitu bapak Agus mengenai jobdesk dan tanggung jawabnya,:

“Jadi disini tugas saya sebagai manajer keuangan mempunyai tanggung jawab terhadap semua arus keuangan yang ada di perusahaan, saya mempunyai kasir yang mencatat transaksi masuknya uang dan akan di laporkan ke saya sebagai manajer keuangan yang juga merangkap sebagai tenaga accounting dari asela ini”⁵

Selain sebagai manajer keuangan pak agus juga bertindak sebagai tenaga akuntansi yang melaporkan dan mencatat semua kegiatan keuangan perusahaan, pak agus juga menambahkan :

“Untuk uang masuk biasanya lewat kasir, kalau uang keluar itu atas persetujuan saya karena saya harus membuat laporan keuangan setiap hari dan mencatat secara akuntansi setiap transaksi yang terjadi di dalam perusahaan, saya biasanya melakukan kegiatan laporan harian mingguan dan juga laporan keuangan yang akan di setor kepada manajer dan juga owner”⁶

Kegiatan utama yang dilakukan manajer keuangan adalah mencatat semua transaksi keuangan yang ada di perusahaan mulai dari laporan keuangan harian laporan keuangan mingguan

⁴ ibid

⁵ Bapak agus selaku manajer keuangan rumah makan asela

⁶ Bapak farhan kasir rumah makan asela

dan juga laporan keuangan bulanan dengan menggunakan system pencatatan ;laporan keuangan yang ada . hal itu juga di sampaikan oleh bapak Farhan selaku kasir dirumah makan Asela :

“Saya dikasir kan ada sistemnya yang nanti kan terhubung pada computer manajer jadi setiap hal yang saya catat di computer kasir otomatis akan terbaca oleh manajer, jadi pengendalian keuangan seluruhnya di pegang oleh manajer keuangan”⁷

Rumah makan Asela mempunyai system pencatatan keuangan yang nantinya akan terhubung dengan manajer keuangan selaku pengedali keuangan dari rumah makan asela, kasir tidak tahu mengenai laporan keuangannya hanya melaporkan setiap transaksi yang ada dikasir yang telah dibaca oleh sitem yang dimilikinya. Bapak Agus terkahir juga menyampaikan:

“System yang dipakai disini adalah aplikasi accurate, seperti itu lo mas yang biasa di ajarkan pas jaman kuliah, hal itu sangat memudahkan dalam penyusunan laporan keuangan, namun setelah itu akan dianalisis bagaimana keadaan keuangan di asela ini, setelah di analisis biasanya langsung di laporkan kepada manajer yang hal itu bisa maenjadi bahan untuk mengambil sebuah keputusan untuk rumah makan asela ini”⁸

Laporan keuangan disini selain sebagai laporan keuangan biasa juga biasanya dilakukan analisis untuk dilaporkan bagaimana kondisi keuangan di rumah makan asela sehingga akan menjadi untuk pengambilan semua keputusan di rumah makan asela .

b. Perananan laporan keuangan dalam pengambilan keputusan bisnis di era pandemi

Laporan keuangan sangat berperan penting untuk pengambilan strategi keputusan bisnis apalagi di era pandemi covid dimana kondisi keuangan perusahaan tidak stabil dan mengalami penurunan omset. saat Pandemi covid keuangan tidak stabil pemasukan menurun karena adanya penurunan konsumen yang datang untuk makan dirumah makan asela ini ,hal itu di sampaikan oleh bapak nukat prioyono sebagai ownwer asela:

⁷ ibid

⁸ Manajer keuangan rumah makan asela

“Saat Pandemi omset sangat menurun karena konsumen sangat minim yang datang sehingga asela ini sepi, itu karena ada larangan dari pemerintah dan juga kondisi perekonomian masyarakat yang banyak tidak berjalan yang mengakibatkan daya beli masyarakat menurun”⁹

Saat Pandemi covid yang mematikan perekonomian indonesia juga berakibat pada omset penjualan di rumah makan asela yang akibatnya bisa menurun 65% dari biasanya. Sehingga perlu adanya evaluasi dan inovasi untuk mempertahankan perusahaan rumah asela tersebut.

Sesuai dengan hasil wawancara, dapat di lihat bahwa Covid-19 sangat memberikan dampak bagi laporan keuangan rumah makan Asela bahwa telah terjadi penurunan dalam pemasukan di saat ada nya pandemi Covid-19 dimana pemasukannya hanya menjadi 40% di akibatkan karena pengunjung yang datang ke Rumah Makan Asela juga ikut berkurang. Sehingga mengalami keterbatasan dalam kondisi keuangan , dengan demikian ketika laporan keuangan mengalami penurunan dari Rumah Makan Asela mengambil langkah untuk mengurangi karyawan karena untuk biaya operasional yang keluar tidak sesuai dengan pendapatan, dapat di lihat dari hasil wawancara sebagai berikut yang di sampaikan oleh manajer operasional bapak roni;

“Akibat dari berkurangnya arus kas sehingga ada beberapa karyawan yang di berhentikan dulu sebelum pandemi Covid-19 melanda karyawan yang bekerja dulunya 20 orang tapi ketika merebaknya pandemi Covid-19 kini hanya 8 orang saja yang bekerja sampai sekarang”.¹⁰

Penurunan kondisi keuangan sangat berpengaruh terhadap pengambilan keputusan termasuk dalam mempertahankan karyawan disaat kondisi keuangan tidak stabil. Yang dilakukan oleh rumah makan asela adalah dengan mengurnagi karyawansaat terjadi hal tersebut.

Salah satu karyawan rumah makan asela yang masih bertahan di saat era Pandemi mengungkapkan bahwa :

⁹ Owner rumah makan asela

¹⁰ Bapak roni manajer operasional rumah makan asela sampang

“Disaat pandemi begini memang kadang ada rasa malas untuk keluar apalagi kalau keadaan lagi rame. Masyarakat (konsumen) enggan untuk keluar rumah di saat pandemi Covid-19 melanda karena merasa tidak nyaman untuk berada di luar rumah, maka ini berdampak bagi Rumah Makan Asela karena pada akhirnya permintaan dari pasarpun menurun”¹¹

Bapak rizal selaku karyawan jga menambahkan mengenai jam operasionalnya yang berkurang sebagaimana yang di katakan lewat hasil wawancara di bawah ini:

“Jam operasional untuk pelaku usaha untuk sekarang ini kita masih di batasi untuk jam operasi nya hanya sampai jam sepuluh malam”. (ini sangat berpengaruh bagi tingkat berkunjungnya masyarakat (konsumen)).¹²

Pemabatasan jam kerja yang ditetapkan pemerintah juga sangat berpengaruh terhadap banyaknya konsumen yang datang ke rumah makan asela ini , karena yang biasanya banyak karena keterbatasan waktu akan mengakibatkan penurunan terhadap konsumen yang datang.

Bukan hanya mengenai jam operasional pemasokan bahan baku untuk rumah makan asela juga terhambat karena pandemi. Berikut ini hasil wawancara terkait dampak Covid-19 terhadap rantai pasokan rumah makan Aselayang di sampaikan oleh bapak farhan sebagai manajer operasional

“Akibat pandemi ini kita untuk mencari produk khususnya ikan saja itu sangat kesulitan, karena dari pemasok atau supplier juga kesulitan, karena dari mereka untuk mencari ikan dikondisi sekarang kurang maksimal di bandingkan dengan sebelum pandemi dan terus juga dari bahan rempah rempah juga ada yang kurang”

Hal itu juga disampaikan oleh salah satu chef di rumah makan asela,

“Untuk sekarang memang lumayan susah dalam mencari bahan bahan baku rempah rempah juga ada yang harga nya telah naik salah satu nya adalah cabai”.

Berdasarkan hasil wawancara yang di lakukan di atas dapat di lihat bahwa di saat pandemi Covid19 untuk mencari bahan bahan baku memang sangat susah, contoh dari pemasok ikan yang belum maksimal dalam memasok ikan dan dari rempah rempah yang harganya sekarang relatif

¹¹ Nurulkaryawan rumah makan asela samping

¹² Rizal karyawan rumah makan asela

naik contohnya dari rempah rempah cabai. Sehingga akibat dari terganggunya bahan-bahan baku dan rempah-rempah ada beberapa makanan yang kalau di pesan oleh masyarakat itu kosong.¹³

Pemasok bahan baku juga terganggu saat terjadi pandemi covid dimana hal tersebut mengakibatkan terjadinya beberapa menu kosong yang di pesan oleh masyarakat itu juga akan berdampak pada kondisi keuangan rumah makan asela .

Dari beberapa hasil wawancara di atas rumah makan asela dengan segala tantangan covid harus melakukan berbagai strategi, salah satunya berdasarkan analisis laporan keuangan, hal itu disampaikan oleh owner bahwa:

“Untuk bisa bertahan dalam kondisi covid makan kita melakukan berbagai macam inovasi dan strategi baru dengan memanfaatkan hasil analisis lapangan dan juga analisis dari laporan keuangan, seperti memberikan pelayanan ekstra dan menambahkan menu baru sesuai budget yang ada dan sumber daya pemasok yang tidak terlalu susah”¹⁴

Penambahan menu baru sebagai alternatif dari keadaan bahan baku yang berkurang juga hasil analisis keuangan yang mau tidak mau harus melakukan perombakan strategi bisnis untuk tetap bisa bertahan di era Pandemi covid ini.

B. Temuan penelitian

Setelah peneliti melakukan penelitian dengan mengumpulkan data kemudian memaparkan data sesuai dengan yang di peroleh di lapangan, peneliti menemukan beberapa hal sebagai bentuk tulisan diantaranya sebagai berikut:

1. Rumah makan Asela mengalami penurunan omset pada saat Pandemi covid
2. Rumah makan asela mengalami keterbatasan bahan baku saat Pandemi covid

¹³ Nurul chef rumah makan asela

¹⁴ Owner rumah makan asela sampang

3. Rumah makan asela mencatat laporan keuangan menggunakan aplikasi accurate
4. Rumah makan asela mengambil keputusan selain dari laporan keuangan juga dari hasil Analisa lapangan
5. Manajer keuangan rumah makan asela bertanggung jawab terhadap semua transaksi keuangan di rumah makan asela dan juga bertanggung jawab tentang pencatatan akuntansi dan laporan keuangan yang harus dibuat dan di Analisa kemudian dilaporkan kepada owner.

C. Pembahasan

Dari paparan data dan temuan penelitian kemudian selanjutnya dilakukan pembahasan sesuai fokus penelitian. Berikut pembahasan dalam penelitian ini:

1. Sistem laporan keuangan di rumah makan Asela sampang

Sistem laporan keuangan Akuntansi adalah suatu hal yang memegang peranan sangat penting dalam menjalankan dan mengoperasikan suatu perusahaan. Akuntansi bisa menunjukkan bagaimana posisi perusahaan tersebut berjalan dengan baik atau tidak. Akuntansi juga sebagai dasar untuk mengambil keputusan usaha bagi sebuah perusahaan karena dengan akuntansi perusahaan akan mengambil keputusan dengan baik.¹⁵ dari hal itu perlu pencatatan akuntansi yang tepat agar perusahaan tetap berjalan optimal dan dapat mengambil tindakan secara profesional.

Pencatatan akuntansi akan berpengaruh terhadap laporan keuangan yang akan di buat pada suatu perusahaan..¹⁶ Laporan keuangan adalah alat utama untuk merepresentasikan

¹⁵Tri rahma Handayani, rande samben, salmah pattisauha, "Analisis akuntansi penjualan barang konsinyasi pada coconut mart", *jurnal ilmu akuntansi mulawarman*, no 3 (2019).1

¹⁶Widia astuty, "Laporan keuangan perusahaan jasa dan perusahaan dagang dengan MYOB V.13", Vol:1 NO 1,(2016)2

informasi perusahaan kepada pemangku kepentingan. Sifat bisnis yang semakin global dan peran informasi keuangan di pasar internasional telah meningkatkan permintaan akan regulasi pelaporan keuangan perusahaan .

Laporan keuangan adalah media informasi yang merangkum semua aktivitas perusahaan. Jika informasi ini disajikan dengan benar, informasi tersebut sangat berguna bagi siapa saja untuk pengambilan keputusan tentang perusahaan yang dilaporkan tersebut. Agar tidak dalam menggunakan laporan keuangan dalam kegiatan bisnis maupun dalam pengambilan keputusan kita harus mengetahui sifat dan keterbatasan laporan keuangan. Sering kita melihat dan membaca keluhan masyarakat terhadap kegunaan laporan keuangan atau laporan akuntan. Mereka menyalahkan akuntan atau laporan keuangannya, seolah profesi ini sebenarnya tidak perlu. Semua keluhan ini sebenarnya disebabkan karena alasan ketidak tahuan mereka terhadap sifat, fungsi, hakikat, maupun keterbatasan laporan keuangan dan kesalahan oknum-oknum tertentu dalam profesi akuntan yang melakukan praktik profesi di bawah standar normal dan etika yang ada atau sengan melakukan tindakan kriminal lainnya.¹⁷

Sistem merupakan atau grup dari subsistem atau bagian atau komponen apapun baik fisik ataupun non fisik yang saling berhubungan satu sama lain dan bekerja sama secara harmonis untuk mencapai tujuan tertentu¹⁸. Menurut definisi tersebut peneliti menyimpulkan bahwa sistem adalah kumpulan dari beberapa subsistem yang bekerjasama untuk mencapai tujuan. Sedangkan informasi adalah data yang telah di proses sehingga mempunyai arti tertentu bagi penermanya. Sumber dari informasi adalah data, sedangkan dat tersendiri adalah kenyataan yang

¹⁷ Harahap, *Analisis Kritis Atas Laporan Keuangan*, hlm. 10.

¹⁸ Khairunnisai Fauzia, "perancangan sistem informasi akuntanasi piutang usaha", *tenkompak* no 2 vol. 14, 2020,82.

menggambarkan suatu kejadian, sedangkan kejadian itu merupakan suatu peristiwa yang terjadi pada waktu tertentu. Dalam hal ini informasi dan data saling berkaitan.¹⁹

Berdasarkan hasil wawancara yang dilakukan peneliti kepada owner Asela bahwa di rumah makan asela system laoran keuangannya dikedalikan oleh manaje keuangan menggunakan aplikasi accurate yang hal itu terhubung dengan aplikasi yang ada dikasir sehingga setaip transaksi di kasir akan masuk pada pencatatan oleh manajer keuangan.

Manajer keuangan dirumah m,akan asela juga bertindak sebagai tenaga akuntansi yang melaukan pencatatan transaksi uang keluar dan uang masuk seehingga nantinya akan dibuat catatan dan bahan untuk Menyusun laporan keuangan. Laporan keuangan yang dibuat akan di laporkan kepda manajer utama dan juga owner setelah itu akan diadakan Analisa untuk laporan keuangan tersebut dan dihasilkan anakisa untuk kepentingan rumah makan asela.

System laporan keuangan sangatlah penting sebagai saran sisteminformasi akuntansi dan juga system informasi manajemen perusahaan sebagai komoponen penting untuk kelengsungan perusahaan. Salah satusahl dalam penyusunan laporan keuangn harusmenghasilkan laporan keuangan yang akuntabel dan sesuai dengan standr akuntansi yang berlaku dan tetap mengikuti pertuaran system informasi akuntasi.jadi laooran keuangan tidak akan jauh adari system informasi akuntansi yang digunakan.

2. Perananan laporan keuangan dalam pengambilan keputusan bisnis di era Pandemi

Laporan keuangan sangatlah penting sekali, baik itu untuk individu ataupun kelompok sejenis perusahaan. Perusahaan sangat membutuhkan laporan keuangan untuk mengetahui atau

¹⁹ Rohmawati daud, Valeria Mimosa Windan, “pengembangan sistem informasi akuntansi penjualan dan penerimaan kas berbasis komputar pada perusahaan kecil” , *jurnal manajemen dan bisnis sriwijaya* No.1 Vol.12 (Maret 2014),18.

mengukur sejauh mana perkembangan perusahaan dan untuk merencanakan langkah kedepannya yang akan di ambil.

Laporan keuangan merupakan alat penguji suatu perusahaan untuk mengetahui dimana posisi keuangan suatu perusahaan akan tetapi laporan keuangan tidak hanya sebagai alat peguji saja melainkan laporan keuangan memiliki peran dalam membantu pihak-pihak yang berkepentingan dalam membuat keputusan. Jadi pentingnya laporan keuangan bagi perusahaan dikarenakan laporan keuangan berfungsi sebagai alat untuk mengetahui posisi keuangan suatu perusahaan serta hasil-hasil yang telah dicapai oleh suatu perusahaan. Laporan keuangan menggambarkan kondisi keuangan dan hasil usaha suatu perusahaan pada saat tertentu atau jangka waktu tertentu dan merupakan media yang paling penting untuk menilai prestasi dan kondisi ekonomis suatu perusahaan.²⁰

Sedangkan Martono dan Harjito menyatakan bahwa laporan keuangan yang baik dan akurat dapat menyediakan informasi yang berguna antara lain dalam;²¹

- a. Pengambilan keputusan investasi,
- b. Keputusan pemberian kredit,
- c. Penilaian aliran kas,
- d. Penilaian sumber-sumber ekonomi,
- e. Melakukan klaim terhadap sumber-sumber dana
- f. Menganalisis perub bahan-perubahan yang terjadi terhadap sumber-sumber dana,
- g. Menganalisis penggunaan dana.

²⁰ Harahap, Analisis Kritis Atas Laporan Keuangan. (Jakarta: Raja Grafindo Persada, edisi Pertama, cetakan ketiga, 2007) h. 105

²¹ Agus Harjito dan Martono, Manajemen Keuangan. (Yogyakarta: EKONISIA, Edisi Kedua, Cetakan Pertama, 2011) h. 52

Penyajian laporan keuangan oleh perusahaan dimaksudkan untuk memberikan informasi kualitatif mengenai kondisi keuangan perusahaan pada suatu periode tertentu, baik pihak intern maupun pihak ekstern perusahaan. Harahap menyatakan bahwa tujuan laporan keuangan dibagi menjadi dua tujuan, pertama, tujuan umum, yaitu menyajikan laporan posisi keuangan, hasil usaha, dan perubahan posisi keuangan secara wajar sesuai prinsip akuntansi yang diterima, kedua tujuan khusus, yaitu memberikan informasi tentang kekayaan, kewajiban, kekayaan bersih, proyeksi laba, perubahan, kekayaan dan kewajiban serta informasi lainnya yang relevan.²²

Kinerja keuangan suatu perusahaan menjadi gambaran umum tentang bagaimana kondisi keuangan suatu perusahaan pada sewaktu-waktu (periode tertentu) akan melaporkan semua kegiatan keuangannya. Kinerja keuangan suatu perusahaan menjadi faktor penting dalam menilai perusahaan dimasa yang akan datang. Informasi kinerja keuangan diperlukan untuk menilai perubahan potensial sumberdaya ekonomi yang mungkin dikendalikan di masa depan. Informasi kinerja bermanfaat untuk memprediksi kapasitas perusahaan dalam menghasilkan arus kas dari sumberdaya yang ada. Disamping itu informasi tersebut berguna dalam perumusan efektifitas perusahaan dalam memanfaatkan tambahan sumber daya. Pengukuran kinerja juga dilakukan untuk mengetahui apakah perusahaan dalam menjalankan operasinya telah sesuai dengan rencana dan tujuan yang telah ditetapkan.²³

Pandemi Covid-19 memberikan dampak yang sangat besar bagi para pelaku usaha, terutama bagi bagian usaha mikro kecil menengah yang bergerak dalam bidang kuliner yaitu makan dan minuman. Sejak pandemi Covid-19 melanda, Rumah Makan Asela sampang

²² Harahap, Analisis Kritis.....h. 133.

²³ Hanafi, Mahduh dan Abdul Halim, Analisis Laporan Keuangan. (Yogyakarta: (UPP) STIM YKPN, 2012) h. 88

merupakan salah satu usaha yang paling merasakan terkena dampak dari pandemi Covid-19. Usaha ini beralamat di Jalan Raya Slabayan, Kabupaten Sampang, Madura.

Usaha ini mulai merasakan kesulitan saat adanya pandemi Covid-19, dimana mengalami penurunan dalam Laporan keuangan dapat di lihat dari adanya penurunan pendapatan dari normalnya 100% kini hanya menjadi 40% . Hal ini berkaitan dengan permintaan pasar dapat di lihat dengan kurangnya konsumen yang datang di saat pandemi Covid-19 sebab dengan di berlakukannya pembatasan berskala besar, social distancing yang mengharuskan untuk masyarakat tetap diam dirumah dan bekerja dari rumah dengan begitu ini kemudian mempengaruhi dari sisi tingkat daya beli atau permintaan konsumen yang ikut menurun, serta jam operasionalnya juga di batasi alhasil pengasilannya juga ikut berkurang. Keterkaitannya juga dengan rantai pasokan yang terganggu di saat pandemi Covid-19 . sebagaimana di alami oleh Rumah Makan Asela untuk bagian bahan bahan baku dan rempah rempah memang sangat sulit di dapatkan karena dari dari pemasok juga merasakan dampak dari adanya pandemi Covid19 sehingga untuk memasok bahan baku kurang maksimal bahkan ada bahan baku yang harganya relatif naik lebih mahal di era Pandemi.

Berdasarkan hal tersebut laporan keuangan sangat berperan penting dalam pengambilan keputusan bisnis apa;agi di era Pandemi dimana laporan keuangan menjadi menurun sehingga perlu adanya Analisa keuangan dan Analisa lapanga untuk menentukan startegi bisnis yang akan dimabil oleh rumah makan Asela sampan, salah satu hal yang dilakukan adalah mengefesiensi pengeluaran dan mencari alternatif bahan baku yang lebih mudah di dapatkan sebagai bahan baku menu di rumah makan asela Sampang.