

BAB IV

PAPARAN DATA, TEMUAN PENELITIAN, PEMBAHASAN

A. Paparan Data

1. Profil KSPPS Nuri Jatim

a. Sejarah KSPPS Nuri Jatim

Koperasi syariah nuri jatim jawa timur yang disingkat dengan KSPPS Nuri Jatim merupakan salah satu koperasi cukup berkembang di jawa timur yang berpusat di jalan raya palduding-pegantenan, desa plakpak, kecamatan Pagentenan kabupaten Pamekasan. Kopersai tersebut didirikan oleh alumni pondok pesantren banyuanyar pada hari senin tanggal 1 desember 2008 dan mulai beroperasi pada tanggal 1 januari 2009 dengan satu kantor pelayanan di jalan raya palengaan (simpang tiga palduding) desa plakpak kecamatan Pagentenan, kabupaten Pamekasan

Koperasi ini bergerak dalam bidang usaha simpan pinjam yang beroperasi berdasarkan legalitas badan hukum dari dinas koperasi dan UKM Kabupaten pamekasan dengan nomor 02/BH/XVI.19/2010, tetanggal 29 april 2010

Dalam perkembangan kelembagaan KSPPS Nuri Jatim, pelayanan usaha simpan pinjam yang diberikan kepada anggota , bukan hanya ada di sekitar wilayah pamekasan, melainkan menyebar pula di kabupaten sampang, sumenep sehingga pada tahun 2014 pengurus KSPPS Nuri Jatim mengajukan alih bina ke dinas kopersai dan UKM provinsi jawa timur. Selanjutnya, berdasarkan pengesahan akta perubahan anggaran dasar dari pemerintah provinsi jawa timur

nomor P2T/10/09.02/01/XII/2014, Tanggal 11 desember 2014, secara resmi, KSPPS NURI JATIM menjadi binaan pemerintah provinsi jawa timur melalui dinas koperasi dan UKM Provinsi jawa timur . selanjutnya, pemerintah provinsi jawa timur mengeluarkan rekomendasi kepada pengurus untuk melakukan perubahan status dari koperasi jenis jasa menjadi Koperasi Simpan Pinjam Dan Pembiayaan Syariah (KSPPS), Sehingga pada tahun 2019 dilakukan perubahan pada anggaran dasar (PAD) kembali dan disahkan secara resmi berdasarkan surat keputusan menteri koperasi dan dan usaha kecil dan menengah nomor: 001258/PAD/M.KUKM.2/IX2019 Tetanggal 27 september 2019.

KSPPS Nuri Jatim melaksanakan kegiatan usaha menghimpun dana dalam bentuk simpanan pokok, simpanan wajib, simpanan wajib khusus, simpanan hari raya, simpanan berjangka, simpanan walimatul ursy, simpanan pendidikan, simpanan haji dan umrah, simpanan qurban, simpanan rumah tangga dan simpanan sukarela, serta memberikan pelayanan kepada anggota dan calon anggota diantaranya pembiayaan gadai mas, pembelian barang serbaguna, modal usaha, modal pertanian, gadai BPKB syariah, gadai sertifikat tanah, gadai kendaraan, pembelian mobil dan motor dan pembelian rumah sebagaimana diatur dalam undang-undang republik Indonesia tentang perkoperasian dan peraturan pemerintah tentang pelaksanaan kegiatan usaha simpan pinjam oleh koperasi.

Sebagai salah satu lembaga keuangan non bank, KSPPS Nuri Jatim Berperan sebgai lembaga intermediasi antara potensi yang dimiliki masyarakat berekonomi kecil, maka pada tahun-tahun berikutnya koperasi simpan pinjam dan pembiayaan syariah jawa timur membuka kantor pelayanan yang hampir di setiap

kecamatan di Madura dan bahkan hampir di setiap kabupaten di tanah jawa dengan tujuan untuk membangun peradaban ekonomi berbasis syariah.

Dalam menjalankan usahanya, KSPPS Nuri Jatim memegang teguh prinsip-prinsip koperasi dan jati diri koperasi yang diorientasikan untuk dapat membantu, meningkatkan kesejahteraan ekonomi Dan sosial dari anggota KSPPS Nuri Jatim, sesuai dengan mottonya, hingga saat ini KSPPS Nuri Jatim Memiliki anggota yang sangat banyak dan tersebar di seluruh provinsi jawa timur.

b. Visi KSPPS Nuri Jatim

1) Visi

Terwujudnya koperasi syariah yang unggul dan kompetitif sebagai pilar pembangunan ekonomi umat.

2) Misi

- a. Menjadikan KSPPS Nuri Jatim sebagai rujukan koperasi syariah.
- b. Menciptakan pelayanan dan sdm KSPPS nuri jatim yang kompetitif dan professional
- c. Meningkatkan pendapatan anggota dan masyarakat
- d. Membangun kesadaran masyarakat akan kehidupan bergotong royong dalam melakukan aktivitas usahanya
- e. Menciptakan pengusaha muslim yang tangguh di lingkungan masyarakat
- f. Meningkatkan program pemberdayaan ekonomi khususnya di kalangan anggota melalui system syariah

c. Struktur organisasi

Gambar 3.1
Struktur Organisasi KSPPS Nuri Jatim

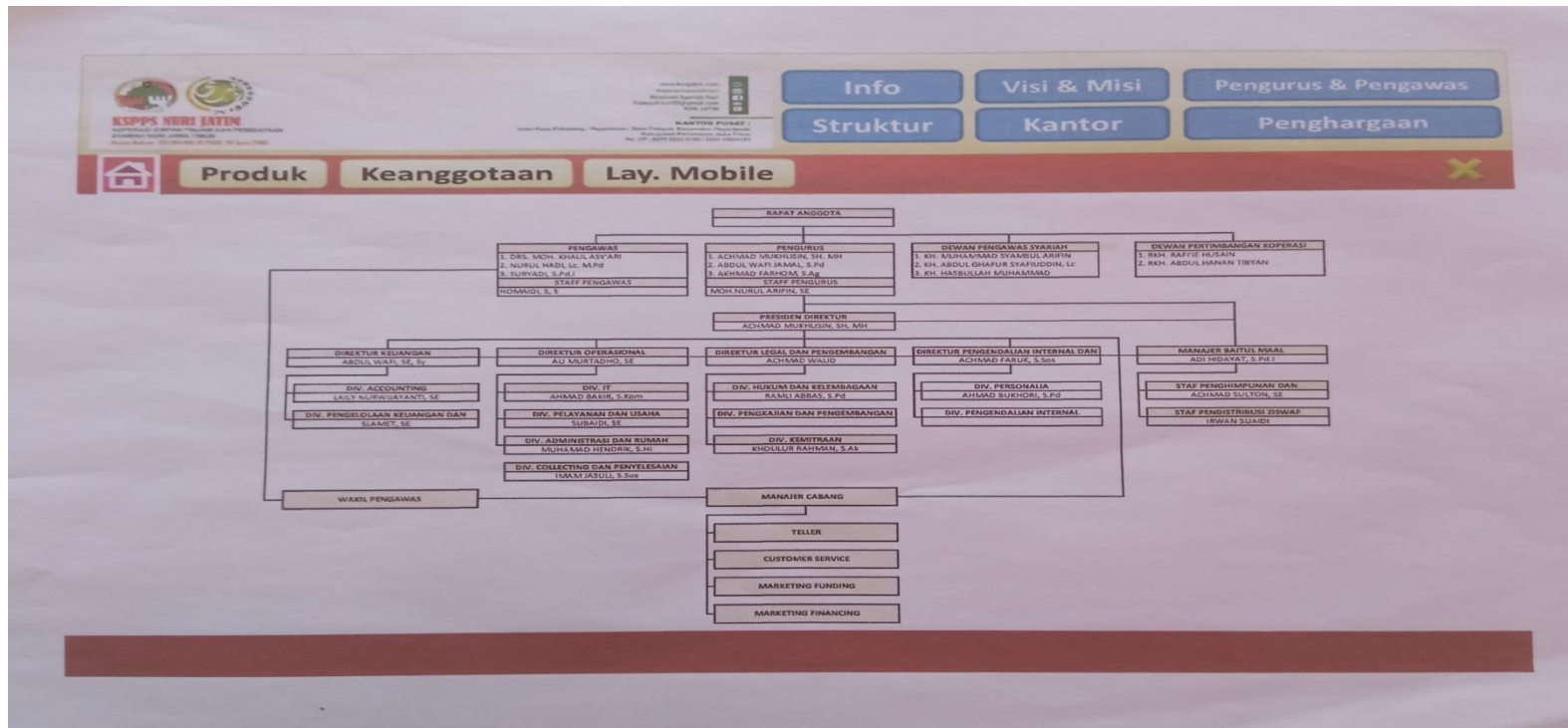

d. Status hukum KSPPS Nuri Jatim

Koperasi Simpan Pinjam dan Pembiayaan Syariah Nuri ini merupakan lembaga keuangan syariah sesuai dengan hukum Islam dan memiliki badan hukum yaitu:

1. Badan hukum: 02/BH/XVI. 19/2010, Tanggal 29 april 2010
2. Akta perubahan AD : 001258/PAD/M.KUKM.2/IX/2019, Tanggal 29 SEPTEMBER 2019
3. Ijin usah simpan pinjam : P2T/11/09.10/01/XII/2019, Tanggal 2 desember 2019
4. Nomor induk berusaha : 8120014201905, Tanggal 10 Desember 2018
5. Tersertifikasi iso: 9001:2015: FS 680113
6. Npwp : 03.020.416.8-608.000

e. Penghargaan

- 1) 2016 : koperasi berprestasi oleh dinas koperasi dan ukm
- 2) 2016 : koperasi berprestasi oleh menteri koperasi dan ukm
- 3) 2017 : tersertifikasi ISO oleh menteri koperasi dan ukm
- 4) 2018 : juara III CCS Se-provinsi jawa timur oleh dinas koperasi Dan umkm jawa timur dan fks jatim
- 5) 2018 : juara 1 CCS Se-provinsi jawa timur oleh bank Indonesia dan FKS JATIM
- 6) 2019 : KOPERASI berprestasi oleh menteri koperasi dan UKM
- 7) 2023 : best of MPZ Oleh Laz lembaga manajemen infaq dalam acara seminal zakat nasional

f. Alamat Kantor Pelayanan Koperasi Syariah Nuri Jawa Timur

2. kantor	
Kantor	Jl. Raya Palduding, Plakpak Pegantenan Pamekasan Telp. 0823-3370-1624
Cabang waru	Jl. Raya Waru-Pasean, Waru Barat Pamekasan Telp. 0877-7463-3315
Cabang Batumarmar	Jl. Simpang tiga Batu mar-mar Pamekasan Telp. 0877-5088-8891
Cabang Pasean	Jl. Raya Simpang tiga Pasean Pamekasan Telp. 0852-3190-2125
Cabang Palengaan	Jl. Raya Palengaan (Simpang tiga Palengaan Daya) Telp. 0877-0171-2656
Cabang Pegantenan	Jl. Raya Pegantenan, Pegantenan Pamekasan Telp. 0823-3599-6030
Cabang Pamekasan	Komplek Pasar Kolpajung Pamekasan Telp. 0852- 5849-9203
Cabang Pakong	Jl. Raya Pakong, Duko Timur, Pakong, Pamekasan Telp. 0823-3385-5859
Cabang Kadur	Jl. Raya Pasar Duko, Larangan Pamekasan Telp. 0823-3789-6224
Cabang Sokobanah I	Jl. Tobai Timur Sokobanah Sampang Telp. 0818- 5245-07
Cabang Sokobanah II	Jl. Raya Sokobanah, Sokobanah Daya Telp. 0878- 4947-3335

Cabang Katapang I	Jl. Raya Ketapang, Ketapang Daya Sampang Telp. 0812-3123-9280
Cabang Sampang Kota	Jl. Raja Wali II, Kel. Karang Dalem, Sampang Telp. 0819-3499-2939
Cabang Katapang II	Pasar Cem Robbu, Pangerreman, Ketapang Sampang Telp. 0853-3655-8511
Cabang Karang Penang	Jl. Walisongo, Sokobanah Daya Telp. 0878-5001- 4939
Cabang Sumenep	Jl. Raya Batuan, Batuan-Batuan Sumenep Telp. 0878-5026-25
Sumenep, Pasongsongan	Jl. Raya Pasongsongan Sumenep Telp. 0823-3338- 0873
Cabang Jember,	Bangsalsari Pasar Lengkap, Tisnogambar Bangsalsari Jember Telp. 0823-1228-3762
Cabang Jember, Kalisat	Jl. Hos Cokro Aminito No. 23, Kalisat Jember
Cabang Bondowoso, Pujer	Jl. Raya Pujer, Maskuning Kulon, Pujer, Bondowoso
Cabang Situbondo, Besuki	Jl. Gelora No.6, Besuki, Besuki Situbondo Telp. 0852-3655-9613
Cabang Banyuwangi, Kalibaru	Jl. Raya Kalibaru Banyuanwangi

g. Perkembangan usaha simpan pinjam dan pembiayaan 5 tahun terakhir

Tabel 4.1

1. Perkembangan asset

No	Tahun	jumlah
1	2019	214.867.194.574
2	2020	238.142.502.439
3	2021	235.070.468.818
4	2022	245.023.595.317
5	2023	259.174.603.432

Tabel 4.2

2. Perkembangan omset

No	Tahun	Jumlah
1	2019	22.309.623.319
2	2020	22.049.714.699
3	2021	22.668.573.202
4	2022	22.778.235.465
5	2023	23.118.725.993

h. Produk maal

Baitul maal koperasi syariah nuri (BMN) merupakan unit kegiatan sosial dari koperasi simpan pinjam pembiayaan syariah nuri jawa timur untuk pemberdayaan anggota dan masyarakat dibidang sosial dan ekonomi.

BMN melakukan penghimpunan, pengelolaan dan penyaluran dana zakat, infaq, shodaqah, dan wakaf serta dana kebajikan dan dana sosial lainnya sesuai dengan ketentuan peraturan perundang-undangan dan prinsip-prinsip syariah

Program penyaluran BMN

1) BAYATI (basmatul yatim)

Basmatul yatim (senyuman anak yatim) adalah program sosial Koperasi Simpan Pinjam Dan Pembiayaan Syariah Nuri Jawa Timur sebagai bentuk kepedulian terhadap anak yatim piatu melalui Baitul Mal Koperasi Simpan Pinjam Pembiayaan Syariah Nuri (BMN).

2) SAJADA (Santunan janda duda)

Program sosial Koperasi Simpan Pinjam Dan Pembiayaan Syariah Nuri Jawa Timur yang diperuntukan bagi duda dan janda kurang mampu.

3) MASKIN (Minhatul lil masakin)

Program pemberian bantuan biaya pendidikan yang diberikan pada keluarga kurang mampu guna meringankan beban biaya pendidikan.

4) BERKAH (Pemberian rumah barokah)

Program sosial Koperasi Simpan Pinjam Dan Pembiayaan Syariah Nuri Jawa Timur diwujudkan dengan pemberian bantuan rumah bagi keluarga tidak mampu.

5) ALBADA (Adawatul lil ibadah)

Melalui dana wakaf Koperasi Simpan Pinjam Dan Pembiayaan Syariah Nuri Jawa Timur andil dalam program sosial keagamaan yang diwujudkan dengan pemberian bantuan Al-quran, sajadah, mukena, dan sandal untuk masjid dan musholla.

2. Penyajian Laporan Keuangan

KSPPS Nuri Jatim di dalam mempertanggungjawabkan pengelolaan dana nasabah baik di penghimpunan dana (*funding*) dan penyaluran dana (*landing*) menyajikan laporan keuangan.

Di dalam menyajikan laporan keuangan, KSPPS Nuri Jatim menggunakan software akuntansi *auliashoft*. Hal ini didasarkan hasil wawancara dengan manager keuangan bapak abdul wafi

Software yang kami gunakan dalam menyajikan laporan keuangan aulia shoft lek, miliknya orang Sumatra,ownernya bapak rahmadi¹

Akuntansi merupakan identifikasi transaksi yang kemudian diikuti dengan kegiatan pencatatan, penggolongan, serta pengikhtisaran transaksi tersebut.dalam penyajian laporan keuanagan, KSPPS Nuri Jatim didalam proses akuntansi menginput transaksi yang berupa *applydata* yang merupakan kumpulan transaksi dan laporan yang dikirim dari kantor cabang ke kantor pusat kedalam *software auliashoft*. Hal ini didasarkan wawancara dengan manager keuangan bapak Abdul Wafi

Dalam penyajian laporan keuangan kami memasukan transaksi kedalam auliashoft lek, transaksi tersebut berupa *applydata* tempatnya semua laporan dan transaksi yang merupakan item dari auliashoft yang mana setiap 26 kantor cabang mengirimkannya ke kantor pusat.mekanisme kerja aulia shoft ketika kami menginput transaksi maka secara tersistem terkelola sendiri ,akan membuat jurnal sendiri akun yang terhubung dalam neraca akan

¹ Abdul Wafi, manager keuangan KSPPS Nuri jatim, Wawancara Langsung (03 mei 2024).

terkelompok secara sendirinya,akun yang terhubung dengan laporan laba rugi akan terkelompok secara sendirinya²

Akuntansi diidentik dengan akuntan. Akuntan ialah orang yang bertanggungjawab dalam bidang akuntansi. KSPPS Nuri Jatim memiliki divisi *accounting* yang mana secara struktural organisasi dibawah manager keuangan. Hal ini didasarkan wawancara dengan manager keuangan bapak Abdul Wafi.

Kami memiliki divisi accounting lek yang bertanggung jawab berkaitan akuntansi , divisi accounting juga yang mengkonsolidasikan (*applydata*) yang dikirim dari 26 kantor cabang, dengan aulia shoft. Jika ada yang perlu kami sesuaikan maka kami akan sesuaikan jika ada kesalahan kami koreksi ke kantor cabang masing-masing. kami terbantu ketika ingin melihat keadaan keuangan per hari ini. kami meminta 26 cabang untuk mengirm *applydata* , setelah itu kami memproses dengan *software* auliashoft dengan menginput *applydata* (Transaksi), butuh sekitar 3 jam untuk mengetahui hasilnya.³

Software merupakan perangkat lunak yang dibentuk untuk membantu manusia di dalam menyelesaikan pekerjaan atau masalah. Hal yang tidak dapat dihindarkan dari software ialah terdapat kendala baik *human error* atau *system error*. *Human error* merupakan kesalahan yang dilakukan oleh mausiaanya, sedangkan *sistem eror* merupakan kesalaan di luar kesalahan manusia. Hal tersebut dirasakan oleh bapak wafi dalam melakukan penyajian laporan keuangan.

Kendalanya ada lek,karena kami pakai software, software juga buatan manusi, kendalanya bisa di human error atau sistem error. Kendalanya di transaksi di *human error* yaitu missal seharusnya ditulis seratus ribu ditulis satujuta itu di *human error*, kalau di sistem errornya lek biasanya pengcodingan sudah dimasukkan sesuai ketentuan ternyata nyambungnya kemana-mana. nah teman-teman kantor cabang tidak memiliki kemampuan untuk mengeksekusi permasalahan itu. Jadi untuk mengeksekusi permasalahan tersebut langsung dilemparkan ke kantor pusat.⁴

² Abdul Wafi, manager keuangan KSPPS Nuri jatim, Wawancara Langsung (03 mei 2024).

³ Abdul Wafi, manager keuangan KSPPS Nuri jatim, Wawancara Langsung (03 mei 2024).

⁴ Abdul Wafi, manager keuangan KSPPS Nuri jatim, Wawancara Langsung (03 mei 2024).

Untuk memastikan bahwa ketentuan dijalankan sesuai dengan yang telah di tentukan maka diperlukan sistem pengawasan untuk memastikan ketentuan dijalankan sesuai dengan yang telah di tentukan. Di KSPPS NURI JATIM terdapat auditor internal didaam menjalankan fungsi pengawasan. Hal ini didasarkan hasil wawancara dengan bapak wafi sebagai manager keuangan

Disni juga terdapat auditor internal Jadi audit itu salah satu sistem pengawasan dan pengamanan yang dilakukan setiap lembaga⁵

Dalam penyajian laporan keuangan KSPPS Nuri Jatim menyajikan neraca, perhitungan hasil usaha, laporan perubahan ekuitas, laporan arus kas, penjelasan pos-pos neraca dan perhitungan hasil usaha. Hal in didasarkan hasil wawancara dengan bapak wafi sebagai manager keuangan

Yang ada di laporan RAT itu untuk kepentingan internal dan masyarakat yaitu 6 komponen menyajikan neraca, perhitungan hasil usaha, laporan perubahan ekuitas, laporan arus kas, penjelasan pos-pos neraca dan perhitungan hasil usaha

Koperasi simpan pinjam pembiayaan syariah nuri jatim menyajikan laporan keuangan berupa neraca per 31 desember 2023 dengan mengklasifikasikan dalam bagian asset, kewajiban dan ekuitas. Di bagian asset terdapat pembagian asset lancar, asset tidak lancar, asset tetap, dan asset lain-lain. sedangkan dibagian kewajiban dan ekuitas terdapat pembagian kewajiban jangka pendek, kewajiban jangka panjang, dan ekuitas.

⁵ Abdul Wafi, manager keuangan KSPPS Nuri jatim, Wawancara Langsung (03 mei 2024).

Tabel 4.3
Neraca KSPPS Nuri Jatim

KSPPS NURI JAWA TIMUR NERACA Per 31 Desember 2023 (dengan angka pembandingan tahun 2022)		
ASET	31 Desember 2023	31 Desember 2024
ASET LANCAR		
Kas dan setara kas	77.809.501.358	63.748.687.545
pembiayaan	8.838.172.846	5.709.979.018
pinjaman dana qardh	146.595.202.354	148.610.867.885
dana deposit	2.233.885.428	2.400.693.035
uang muka pajak	550.293.287	541.157.503
Jumlah aset lancar	236.027.055.273	221.011.384.986
ASET TIDAK LANCAR		
ASET TETAP		
Aset tetap dan inventaris	30.227.629.307	29.453.503.807
Akum, penyust. Aset tetap dan inventaris	7.878.599.436	6.253.081.367
Nilai buku	22.349.029.871	23.200.422.440
ASET LAIN-LAIN		
Rupa-rupa aset	798.518.288	811.787.891
Jumlah aset	259.174.603.432	245.023.595.317
KEWAJIBAN DAN EKUITAS		
Kewajiban segera	201.628.259	29.949.259
bagi hasil belum dibagikan	212.601.979	120.732.078
simpanan wadiah	9.599.002.366	7.940.224.487
dana titipan ZIS	516.534.375	519.441.395
utang pajak	609.463.387	599.893.378
utang biaya	521.559.791	552.232.855
kewajiban lainnya	106.574.331	114.239.268
jumlah kewajiban JK Pendek	11.761.364.488	9.876.712.720
KEWAJIBAN JANGKA PANJANG		
simpanan	204.342.768.912	192.114.687.834
imbalan pasca kerja	53.972.340	53.972.340
jumlah kewajiban JK panjang	204.342.768.912	192.168.660.174
jumlah kewajiban	216.164.105.740	202.045.372.894
EKUITAS	43.010.497.692	42.978.222.423
TOTAL KEWAJIBAN & EKUITAS	259.174.603.432	245.023.595.317

Sumber : Data diolah oleh peneliti

Koperasi simpan pinjam pembiayaan syariah nuri jatim menyajikan laporan keuangan berupa perhitungan hasil usaha per 31 desember 2023 dengan mengklasifikasikan dalam bagian pendapatan, laba bersih sebelum pajak, pajak penghasilan, laba bersih setelah pajak dan beban. Dibagian pendapatan terdapat pembagian pendapatan operasional dan pendapatan non operasional. di dalam unsur perpajakan Koperasi Simpan Pinjam Dan Pembiayaan Syariah Nuri Jatim menjadi salah satu yang patuh dan taat dalam pembayaran pajak hal ini didasarkan wawancara dengan manager keuangan KSPPS NURI JATIM

Untuk pajak alhamdulillah kami bayar. Dan kami membayar sesuai peraturan pemerintah. Salah satu lembaga keuangan yang taat untuk pembayaran pajak ,itu KSPPS nuri jatim⁶

Tabel 4.4

Perhitungan Hasil Usaha KSPPS Nuri Jatim

KSPPS NURI JAWA TIMUR PERHITUNGAN HASIL USAHA Untuk Tahun Yang Berakhir Pada 31 Desember 2023 (Dengan angka pembandingan tahun 2022)		
PENDAPATAN	Tahun 2023	Tahun 2022
Operasional		
pendapatan margin murabahah	1.718.784.088.000	2.313.912.462
pendapatan ujarah ijarah	900.000	400.000
pendapatan bagi hasil mudaharabah	392.409.539.000	298.919.084
administrasi simpanan administrasi	8.063.492.000	2.142.528
pembiayaan/piutang administrasi ijarah dan pemeliharaan gadai	138.959.800.000	67.815.211
pendapatan lain	20.407.267.828.000	19.846.161.292
sub jumlah	445.087.237.000	246.736.124
23.111.471.984.000	22.778.235.465	
Non Operasional		
pendapatan non operasional lain	7.254.009.000	2.148.764

⁶ Abdul Wafi, manager keuangan KSPPS Nuri jatim, Wawancara Langsung (03 mei 2024).

sub jumlah	7.254.009.000	2.148.764
jumlah pendapatan	23.118.725.993.000	22.778.235.465
BEBAN OPERASIONAL		
biaya bagi hasil tabungan	6.187.379.690.033	5.699.153.681
biaya adm & umum	12.814.791.660.072	13.026.124.657
biaya perlengkapan dan penyusutan	1.749.953.309.000	1.795.365.112
biaya operasional lain	9.856.000.000	14.658.960
jumlah biaya operasional	20.761.980.660.005	20.535.302.409
LABA BERSIH SEBELUM PAJAK	2.356.745.332.095	2.242.933.056
Pajak penghasilan	562.569.610.003	551.904.299.013
LABA BERSIH SETELAH PAJAK	1.794.175.722.093	1.691.028.756

Sumber : Data diolah oleh peneliti

Koperasi Simpan Pinjam Pembiayaan Syariah Nuri jatim menyajikan laporan keuangan berupa laporan perubahan ekuitas per 31 desember 2023 yang terdiri tiga bagian yaitu: saldo awal kekayaan bersih, penambahan, pengurangan, saldo akhir kekayaan bersih

Tabel 4.5

Laporan Perubahan Ekuitas KSPPS Nuri Jatim

KSPPS NURI JATIM LAPORAN PERUBAHAN EKUITAS Untuk Tahun Yang Berakhir Pada Tanggal 31 Desember 2023 (Dengan angka pembanding tahun 2022)		
	Tahun 2023	Tahun 2022
SALDO AWAL KEKAYAAN BERSIH	42.978.222.423	43.139.855.807
Penambahan		
penambahan modal	608.618.842	683.554.047
cadangan koperasi	537.747.145	765.067.996
penambahan laba	1.794.175.723	1.691.028.756
Jumlah penambahan	1.723.304.025	1.772.542.706
Pengurangan		
pengurangan modal	1.691.028.756	1.934.176.090
koreksi SHU tahun lalu		
Jumlah pengurangan	1.691.028.756	1.934.176.090
SALDO AKHIR KEKAYAAN BERSIH	43.010.497.692	42.978.222.423

Sumber : Data diolah oleh peneliti

Koperasi Simpan Pinjam Pembiayaan Syariah Nuri Jatim menyajikan laporan keuangan berupa laporan arus kas yang terdiri dari arus kas dari aktivitas operasi, arus kas dari aktivitas investasi, serta arus kas dari aktivitas pendanaan.

Tabel 4.6
Laporan Arus Kas KSPPS Nuri Jatim

KSPPS NURI JAWA TIMUR LAPORAN ARUS KAS Untuk tahun yang berakhir tanggal 31 Desember 2023 (Dengan angka pembandingan tahun 2022)		
	1 Januari s/d 31 Desember	1 Januari s/d 31 Desember
ARUS KAS DARI AKTIVITAS OPERASI		
SHU tahun berjalan	1.794.175.723	1.691.028.756
penyusutan aset tetap koreksi SHU Tahun lalu penurunan (kenaikan) aset lancar	1.625.518.069	1.694.211.574
pembiayaan	3.128.193.828	400.641.943
pinjaman qardh	2.015.665.531	3.231.890.337
deposit	166.807.607	868.396.623
uang muka pajak kenaikan (penurunan) kewajiban lancar	9.135.784	138.772.749
kewajiban segera	171.679.000	95.786.000
bagi hasil belum dibagikan	91.869.901	22.805.140
simpanan wadiah	1.658.777.879	2.700.777.007
dana titipan zis	2.907.020	13.703.994
utang pajak	9.570.009	8.495.764
utang biaya	30.673.064	15.692.565
kewajiban lainnya	7.664.937	3.694.171

kas diperoleh dari aktivitas operasi(a)	4.355.489.086	3.238.347.431
ARUS KAS DARI AKTIVITAS INVESTASI		
penurunan (kenaikan) Aktivitas investasi		
aset lainnya	13.269.603	287.558.900
aset tetap	774.125.500	3.958.523.922
kas diperoleh dari aktivitas investasi (b)	760.855.897	4.246.082.822
ARUS KAS DARI AKTIVITAS PENDANAAN		
kenaikan (penurunan) kewajiban lancar		
kewajiban jangka panjang	12.228.081.078	12.899.929.878
modal	2.299.647.599	2.167.730.137
cadangan koperasi	537.747.145	765.067.996
kas diperoleh dari aktivitas pendanaan (C)	10.466.180.624	11.047.267.737
Kenaikan bersih kas Dan setara kas (a+b+c)	14.060.813.813	3.562.837.485
kas dan setara kas awal periode	63.748.687.545	60.185.850.060
kas dan setara kas akhir periode	77.809.601.358	63.748.687.545

Sumber : Data diolah oleh peneliti

Koperasi Simpan Pinjam Pembiayaan Syariah Nuri Jatim menyajikan laporan keuangan berupa penjelasan pos-pos neraca dan perhitungan hasil usaha per 31 desember 2023 yang terdiri dari kas dan setara kas, pembiayaan, pinjaman qardh, dana deposit, uang muka pajak, asset tetap dan inventaris, rupa-rupa asset, kewajiban segera, bagi hasil belum dibagikan, simpanan wadiah, titipan zis, utang pajak, utang biaya, kewajiban lainnya, simpanan, imbalan pasca kerja, modal, pendapatan, beban operasional.

	inventaris per 31 Des 2023 dan 2022 yang terdiri dari		
	tanah	10.412.888.156.000	10.412.888.156.000
	bangunan gedung	12.972.775.372.067	12.972.775.372.067
	Akum penyust bangunan gedung inventaris kantor + furniture	2.928.558.050.006	2.212.215.079.006
	Akum penyust inventaris	6.841.965.778.080	6.067.840.278.080
	Nilai buku aset tetap & inventaris	4.950.041.386.030	4.040.866.288.030
		22.349.029.871	23.200.422.440
9	RUPA-RUPA ASET		
	Saldo ini merupakan saldo rupa-rupa aset per 31 Des 2023 dan 2022 yang terdiri dari	31 Des 2023	31 Des 2022
	rupa-rupa aset	798.518.288	811.787.891
	jumlah rupa-rupa aset	798.518.288	811.787.891
10	KEWAJIBAN SEGERA		
	Saldo ini merupakan saldo Kewajiban segera per 31 Des 2023 dan 2022 yang terdiri dari	31 Des 2023	31 Des 2022
	Kewajiban segera	201.628.259	29.949.259
	Jumlah Kewajiban segera	201.628.259	29.949.259
11	BAGI HASIL BELUM DIBAGIKAN		
	Saldo ini merupakan saldo Bagi hasil belum dibagikan per 31 Des 2023 dan 2022 yang terdiri dari	31 Des 2023	31 Des 2022
	Bagi hasil belum dibagikan	212.601.979	120.732.078
	Jumlah Bagi hasil belum dibagikan	212.601.979	120.732.078
12	SIMPANAN WADIAH		
	Saldo ini merupakan saldo simpanan wadiah yang diperoleh per 31 Des 2023 dan 2022	31 Des 2023	31 Des 2022
	simpanan wadiah	9.599.002.366	7.940.224.487
	Jumlah simpanan wadiah	9.599.002.366	7.940.224.487
13	TITIPAN ZIS		
	Merupakan saldo dana titipan ZIS yang diperoleh per 31 Des 2023 dan 2022 yang terdiri dari	31 Des 2023	31 Des 2022
	Zis masuk	516.534.375	519.441.395
	Jumlah dana titian ZIS	516.534.375	519.441.395
14	UTANG PAJAK		
	Merupakan saldo hutang pajak per 31 Des 2023 dan 2022 yang terdiri dari	31 Des 2023	31 Des 2022
	PPh 21 masa desember	901.758	2.534.058
	PPh 23		
	PPh 25 masa desember	45.992.023.000	45.455.022
	Pajak Badan	562.569.606	551.904.299
	Jumlah utang pajak	609.463.387	599.893.378

15 UTANG BIAYA		
Merupakan saldo utang biaya per 31 Des 2023 dan 2022 yang terdiri dari	31 Des 2023	31 Des 2022
biaya gaji	521.559.791	552.232.855
jumlah utang biaya	521.559.791	552.232.855
16 KEWAJIBAN LAINNYA		
Merupakan saldo kewajiban lainnya per 31 Des 2023 dan 2022 yang terdiri dari	31 Des 2023	31 Des 2022
titipan pembayaran	6.819.205	2.534.058
kewajiban kepada pengurus	99.755.126	45.455.022
jumlah kewajiban lainnya	106.574.331	599.893.378
17 SIMPANAN		
Merupakan saldo simpanan yang diperoleh per 31 desember 2023 dan 2022 yang terdiri dari	31 Des 2023	31 Des 2022
simpanan mudharabah	129.023.597.094	110.077.031.454
simpanan berjangka :		
simpanan berjangka 03	15.586.183.098	18.211.572.070
simpanan berjangka 06	20.787.339.454	22.426.458.519
simpanan berjangka 12	31.232.336.152	35.074.642.467
simpanan berjangka 24	7.713.313.114	6.324.983.324
Jumlah investasi tidak terikat	204.342.768.912	192.114.687.834
18 IMBALAN PASCA KERJA		
Merupakan saldo imbalan pasca kerja yang diperoleh per 31 desember 2023 dan 2022 yang terdiri dari	31 Des 2023	31 Des 2022
Imbalan pasca kerja	53.972.340	53.972.340
Jumlah Imbalan pasca kerja	53.972.340	53.972.340
19 MODAL		
Merupakan saldo Modal yang diperoleh per 31 desember 2023 dan 2022 yang terdiri dari	31 Des 2023	31 Des 2022
Simpanan wajib khusus	34.568.350.725	32.113.361.720
simpanan pokok	2.103.556.321	1.966.294.240
Simpanan wajib khusus modal lain-lain	560.874.540	511.401.210
modal penyertaan dan hibah	795.100.000	795.100.000
cadangan koperasi	61.600.000	3.311.943.258
SHU Tahun berjalan	3.126.840.383	2.589.093.238
SHU Tahun berjalan	1.794.175.723	1.691.028.756
Jumlah modal	43.010.497.692	42.978.222.423
20 PENDAPATAN		
Merupakan saldo pendapatan yang diperoleh per 31 desember 2023 dan 2022 yang terdiri dari	31 Des 2023	31 Des 2022
Operasional		
pendapatan margin murabahah	1.718.784.088.000	2.313.912.462

pendapatan ujah ijarah	900.000	400.000
pendapatan bagi hasil mudharabah	392.409.539.000	298.919.084
administrasi Simpanan	8.063.492.000	2.142.528
administrasi pembiayaan/ piutang	138.959.800.000	67.815.211
administrasi ijarah dan pemeliharaan gadai	20.407.267.828.000	19.846.161.292
pendapatan lain	445.087.237.000	246.736.124
sub jumlah	23.111.471.984.000	22.776.086.701
Non operasional		
pendapatan non operasional	7.254.009.000	2.148.764
Jumlah pendapatan	23.118.725.993.000	22.778.235.465
21 BEBAN OPERASIONAL		
Merupakan beban operasional yang dibebankan di tahun 2023 dan 2022 yang terdiri dari	31 Des 2023	31 Des 2022
biaya bagi hasil tabungan	6.187.379.690.033	5.699.153.681
biaya adm & umum	12.814.791.660.072	13.026.124.657
biaya perlengkapan dan penyusutan	1.749.953.309.000	1.795.365.112
biaya operasional lain	9.856.000.000	14.658.960
Jumlah biaya operasional	20.761.980.660.005	20.535.302.409

Sumber: data diolah oleh peneliti.

Koperasi Simpan Pinjam Pembiayaan Syariah Nuri Jatim menyajikan laporan keuangan berupa laporan sumber dan penggunaan dana kebajikan per 31 desember 2023 yang terdiri dari sumber dana kebajikan awal periode, sumber dana kebajikan yang berasal dari dana kebajikan dari KSPPS, penggunaan dana kebajikan, kenaikan (penurunan) sumber atas penggunaan, sumber dana kebajikan pada akhir periode. hal tersebut didasarkan hasil wawancara dengan manager BMN.

Di dalam laporan sumber dana dan penggunaan dana kebajikan sumber kami dari zakat, infaq, wakaf yang kami himpun dan kami salurkan tiap bulan. Selain itu dek koperasi syariah dilarang mendirikan sendiri sebagai pengelola zakat tetapi harus bermitra dengan pihak yang mengelola dana kebajikan seperti laz, baz, Kami bermitra dengan LMI (Lembaga manajemen infaq) Surabaya.⁷

⁷ Adi hidayat , manager BMN KSPPS Nuri jatim, Wawancara Langsung (03 mei 2024).

Tabel 4.8

Laporan Sumber Dan Penggunaan Dana Kebajikan

KSPPS NURI JATIM Laporan Sumber Dan Penggunaan Dana Kebajikan Per 31 Desember 2023	
Sumber dana kebajikan awal periode	76.540.566
Sumber dana kebajikan	
Dana kebajikan dari KSPPS	5.016.740.888
Dana kbajikan dari pihak luar	39.858.700
Jumlah penerimaan	541.532.788
penggunaan dana kebajikan	
disalurkan ke lembaga lain	
badan....	
lainnya	290.134.199
Jumlah penggunaan	290.134.199
Kenaikan (Penurunan) sumber atas penggunaan	251.398.589
sumber dana kebajikan pada akhir periode	327.939.155

Sumber: data diolah oleh peneliti

B. Temuan penelitian

Setelah peneliti melakukan penelitian dengan mengumpulkan data dan kemudian memaparkan data sesuai yang diperoleh di lapangan, sehingga peneliti menemukan beberapa hal sebagai bentuk penelitian. Beberapa hasil temuan yang dapat dilaporkan sebagai berikut.

1. Koperasi Simpan Pinjam Pembiayaan Syariah Nuri Jawa Timur didalam menyajikan laporan keuangan menggunakan software *auliashoft*.
2. Cara kerja software *auliashoft* yaitu bagian akuntansi menginput data berupa *applydata* (kumpulan transaksi dan laporan) kedalam *software* kemudian software tersebut memproses data secara tersendiri.
3. Terdapat kendala dalam menggunakan software *auliashoft* baik dikarenakan *human error* atau *system error*.

4. Koperasi Simpan Pinjam Pembiayaan Syariah menyajikan laporan neraca, perhitungan hasil usaha, laporan perubahan ekuitas, laporan arus kas, penjelasan pos-pos neraca dan perhitungan hasil usaha, laporan sumber dan penggunaan dana zakat.

C. Pembahasan

a. Analisis laporan posisi keuangan

Laporan posisi keuangan pada lembaga keuangan syariah menggambarkan kekayaan dan sumber kekayaan lembaga keuangan syariah. Pada laporan posisi keuangan neraca KSPPS Nuri Jatim terdiri dari aset lancar, aset tidak lancar, aset tetap, aset lain-lain, kewajiban jangka pendek, kewajiban jangka panjang. Di bagian aset lancar terdiri dari kas&setara kas, pembiayaan, pinjaman qardh, dana deposit, uang muka pajak,. Dibagian aset tidak lancar terdiri dari aset tetap dan inventaris.

Dibagian kewajiban jangka pendek pada neraca KSPPS Nuri Jatim terdiri kewajiban segera, bagi hasil belum dibagikan, simpanan wadiah, dana titipan ZIS, utang pajak, utang biaya, kewajiban lainnya. Dibagian kewajiban jangka panjang terdiri dari simpanan dan imbalan pasca kerja.

Dalam laporan posisi keuangan KSPPS Nuri jatim tidak menyajikan dana syirkah temporer. dana syirkah temporer ialah dana yang diterima entitas syariah dimana entitas syariah mempunyai hak untuk mengelola dan menginvestasikan dana, baik sesuai dengan kebijakan pembatasan dari pemilik dana, dengan keuntungan dibagikan sesuai dengan kesepakatan, sedangkan apabila terdapat kerugian yang bukan disebabkan unsur kesalahan yang disengaja, kelalaian maka entitas syariah tidak berkewajiban mengembalikn atau menutup kerugian.

berdasarkan format laporan posisi keuangan PSAK 101 dana syirkah temporer pada ilustrasi 1 terdiri dari dana syirkah temporer dari pihak entitas syariah dan dari pihak bukan entitas syariah. Komponen yang terdapat di dalam dana syirkah temporer ialah tabungan mudharabah dan deposito mudharabah.

Maka dapat ditarik kesimpulan laporan posisi keuangan Koperasi simpan pinjam dan pembiayaan syariah jatim masih belum sesuai dengan PSAK 101 didasarkan pada laporan posisi keuangannya tidak menyajikan dana syirkah temporer.

b. Analisis laporan rugi laba

Laporan rugi laba merupakan gambaran kinerja lembaga keuangan syariah dalam menjalankan kegiatan operasionalnya memperoleh keuntungan. Sehingga kita mengetahui *trend* (perkembangan) keuntungan lembaga keuangan syariah dan menjadi dasar para pengguna informasi laporan keuangan untuk mengambil keputusan.

Laporan keuangan laba rugi koperasi simpan pinjam pembiayaan syariah nuri jatim terdiri dari pendapatan operasional pendapatan non operasional, beban operasional, laba bersih sebelum pajak, pajak penghasilan, laba bersih setelah pajak.

Pendapatan operasional KSPPS Nuri Jatim terdiri dari pendapatan margin murabahah, pendapatan ujarah ijarah, pendapatan bagi hasil mudharabah, administrasi pembiayaan/piutang, administrasi ijarah dan pemeliharaan gadai serta pendapatan lain

Pada bagian beban operasional terdiri biaya bagi hasil tabungan, biaya adm & umum, biaya perlengkapan dan penyusutan, biaya operasional lain.

Laporan laba rugi Koperasi Simpan Pinjam Pembiayaan Syariah Nuri Jatim masih belum sesuai dengan PSAK 101. ketidaksesuaian tersebut dikarenakan didalam laporan perhitungan hasil usaha tidak tertera hak bagi hasil.

Berdasarkan format laporan laba rugi dan penghasilan komprehensif lain PSAK 101 pada ilustrasi 2 terdapat pemisahan penyajian hak pihak ketiga atas bagi hasil dan hak bagi hasil milik bank.

c. Analisis laporan perubahan ekuitas

laporan perubahan ekuitas merupakan laporan yang menggambarkan peningkatan atau penurunan aset atau kekayaan koperasi syariah dalam periode tertentu.pada koperasi syariah menyajikan laporan perubahan ekuitas berdasarkan PSAK 101 Paragraf 111 laporan perubahan ekuitas terdiri :

1. Total penghasilan komprehensif selama suatu periode, yang menunjukkan secara terpisah jumlah total yang dapat diatribusikan kepada pemilik entitas induk dan kepada kepentingan nonpengendali
2. Untuk setiap komponen ekuitas, dampak penerapan retrospektif atau penyajian kembali secara retrospektif yang diakui sesuai dengan PSAK 25 Kebijakan Akuntansi, Perubahan Estimasi Akuntansi, dan Kesalahan.
3. Untuk setiap komponen ekuitas, rekonsiliasi antara jumlah tercatat pada awal dan akhir periode, secara terpisah mengungkapkan setiap perubahan yang timbul dari:
 - (i) Laba rugi
 - (ii) Penghasilan komprehensif lain; dan

- (iii) Transaksi dengan pemilik dalam kapasitasnya sebagai pemilik, yang menunjukkan secara terpisah kontribusi dari pemilik dan distribusi kepada pemilik dan perubahan kepemilikan pada entitas anak yang tidak menyebabkan hilang pengendalian.

Berdasarkan hasil observasi pada laporan perubahan ekuitas Koperasi Simpan Pinjam Pembiayaan Syariah Nuri Jatim telah sesuai dengan PSAK 101 paragraf 11, didasarkan koperasi nuri jatim menyajikan laporan laba rugi dalam bentuk item penambahan laba yang mengakibatkan bertambahnya kekayaan Koperasi Simpan Pinjam Pembiayaan Syariah Nuri Jatim. Selain itu pada laporan perubahan ekuitas Koperasi Simpan Pinjam Pembiayaan Syariah Nuri Jatim juga melaporkan naik turunnya aset neto selama periode tertentu berdasarkan paragraf 115.

d. Analisa lapoan arus kas

Laporan arus kas merupakan laporan mengenai pemasukan dan pengeluaran kas dalam periode tertentu. Tujuan dari laporan arus kas ialah mengetahui perubahan kas dan setara kas dari koperasi syariah berdasarkan aktivitas operasi, investasi, pendanaan. Di dalam paragraf 117 informasi arus kas memberikan dasar bagi pengguna laporan keuangan untuk menilai kemampuan entitas syariah dalam menghasilkan kas dan setara kas dan kebutuhan entitas syariah dalam menggunakan arus kas tersebut. Psak 2 mengatur persyaratan penyajian dan pengungkapan informasi arus kas. Artinya di dalam laporan arus kas Koperasi Simpan Pinjam Pembiayaan Syariah Nuri Jatim mengacu pada Psak 2.

Koperasi Simpan Pinjam Pembiayaan Syariah Nuri Jatim menyajikan laporan arus kas yang terdiri dari tiga item yaitu : arus kas dari aktivitas operasi, arus kas dari aktivitas investasi dan arus kas dari aktivitas pendanaan. Dari hasil penelitian laporan arus kas sesuai dengan PSAK 101 karena didalam penyajian laporan arus kas Koperasi Simpan Pinjam Pembiayaan Syariah Nuri Jatim mengklasifikasikan menjadi tiga item yaitu : arus kas dari aktivitas operasi, arus kas dari aktivitas investasi dan arus kas dari aktivitas pendanaan dan hal tersebut sesuai PSAK 2 paragraf 9 yang mana Laporan arus kas harus melaporkan arus kas selama periode tertentu dan diklasifikasi menurut aktivitas operasi, investasi dan pendanaan.

e. Analisis catatan atas laporan keuangan

Catatan atas laporan keuangan merupakan penjelasan atau informasi tambahan yang disajikan dalam laporan keuangan. Catatan tersebut memberikan penjelasan secara rinci yang termuat di dalam laporan keuangan. Dalam pernyataan standar akuntansi keuangan N0.101 paragraf 128 dijelaskan tentang catatan atas laporan keuangan itu harus:

- a. Menyajikan informasi tentang dasar penyusunan laporan keuangan dan kebijakan akuntansi spesifik yang digunakan sesuai dengan paragraf 133-140
- b. Mengungkapkan informasi yang disyaratkan oleh SAK yang tidak disajikan di bagian manapun dalam laporan keuangan dan
- c. Memberikan informasi yang tidak disajikan dibagian manapun dalam laporan keuangan, tetapi informasi tersebut relevan untuk memahami laporan keuangan.

Pada catatan atas laporan keuangan Koperasi Simpan Pinjam Pembiayaan Syariah Nuri Jatim menyajikan item informasi kas dan setara kas, pembiayaan, pinjaman dana qardh, dana deposit, uang muka pajak, aset tetap dan inventaris, rupa-rupa aset, kewajiban segera, bagi hasil belum dibagikan, simpanan wadiah, titipan ZIS, utang pajak, utang biaya, kewajiban lainnya, simpanan, imbalan pasca kerja, modal, pendapatan, beban operasional. Di dalamnya dijelaskan rincian dalam item tersebut pada periode tahun yang berakhir 31 desember 2023 dengan angka pembanding tahun 2022. Setelah peneliti melakukan observasi maka Koperasi Simpan Pinjam Pembiayaan Syariah Nuri Jatim menyajikan Catatan atas laporan keuangan sesuai dengan PSAK 101 dikarenakan mengungkapkan informasi yang tidak disajikan dibagikan manapun dalam laporan keuangan, tetapi informasi tersebut relevan untuk memahami laporan keuangan. Dan hal tersebut sesuai dengan PSAK 101 Paragraf 128.

f. Analisis terhadap laporan sumber dan penggunaan dana kebajikan

Pada laporan sumber dan penggunaan dana kebajikan memuat rincian mengenai sumber dan penggunaan dana kebajikan pada periode tertentu. Berdasarkan hasil wawancara dengan manager BMN (baitul mal nuri) sumber dan penggunaan dana kebajikan berasal dari zakat, infaq, wakaf. Dan penyalurannya berdasarkan program BMN seperti bayati (basmatul yatim) program sosial Koperasi Simpan Pinjam Dan Pembiayaan Syariah Nuri Jawa Timur sebagai bentuk kepedulian terhadap anak yatim piatu melalui baitul mal koperasi simpan pinjam pembiayaan syariah nuri (BMN)

Setelah peneliti melakukan penelitian maka laporan sumber dan penggunaan dana Kebajikan Koperasi Koperasi Simpan Pinjam Pembiayaan

Syariah Nuri sesuai dengan psak 101 paragraf 123. Dikarenakan pada laporan sumber dan penggunaan dana kebajikan mencantumkan pemasukan dan pendistribusian dana kebajikan.

g. Analisis terhadap laporan sumber dan penggunaan dana zakat

Laporan sumber dan penggunaan dana zakat merupakan laporan yang menunjukkan sumber dan penggunaan dana zakat pada mustahik zakat apabila tercapai nisab dan haul. Laporan zakat merupakan salah satu bentuk pertanggungjawaban sosial yang menjadi karesteristik pembeda antara lembaga keuangan syariah dengan konvensional.

Laporan keuangan Koperasi Simpan Pinjam Pembiayaan Syariah Nuri Jatim belum menyajikan item laporan sumber dan penggunaan. Meskipun secara format laporan keuangan pada PSAK 101 harus terdapat Laporan sumber dan penggunaan dana zakat dengan Laporan sumber dan penggunaan dana kebajikan, Koperasi Simpan Pinjam Pembiayaan Syariah Nuri Jatim telah melaksanakan tanggung jawab sosialnya dengan terlaksananya program baitul mal nuri (BMN).

Ketidaksesuaian laporan keuangan Koperasi Simpan Pinjam Pembiayaan Syariah bukan hanya di KSPPS Nuri saja, telah ada peneliti yang meneliti mengenai analisis penerapan Pernyataan Standar Akuntansi Keuangan No. 101 mengenai penyajian laporan keuangan syariah yang diteliti oleh Alfi Yurian dengan judul “Analisis Penerapan Psak 101 (Studi Pada Baitul Maal Wat Tamwil Masyarakat Madani, Sumatera Utara)”hasil penelitiannya pada baitul maal wat tamwil masyarakat madani belum menyajikan laporan keuangan berdasarkan

psak 101. baitul maal wat tamwil masyarakat madani di dalam penyajian laporan keuangan hanya menyajikan laporan keuangan neraca, laba rugi dan arus kas.⁸

Penelitian juga dilakukan oleh Dian Hayatul Fitri dengan judul “Analisis Penerapan Psak 101 Pada Laporan Keuangan Koperasi Syariah Murni Amanah Sejahtera Malang”. Hasil penelitiannya Koperasi Syariah Murni Amanah Sejahtera Malang hanya menyajikan dua laporan keuangan yaitu laporan keuangan neraca dan laba rugi.⁹

Mengingat laporan keuangan sangat penting yang dijadikan acuan dalam pengambilan keputusan, maka perlu atensi dari Ikatan Akuntan Indonesia sebagai organisasi yang membuat standar akuntansi untuk memberikan formulasi mengenai penyajian laporan keuangan khususnya pada Koperasi Simpan Pinjam Pembiayaan Syariah. Dikarenakan keterbasan ilustrasi pada lampiran psak 101 mengenai penyajian laporan keuangan syariah yang terbatas pada entitas bank syariah, entitas asuransi syariah, entitas wakaf, tidak memberikan formulasi secara detail pada Koperasi Simpan Pinjam Pembiayaan Syariah.

⁸ Alfi Yurian, Analisis penerapan PSAK 101 (Studi pada Baitul maal Wat tamwil Masyarakat madani, Sumatera Utara) (Skripsi, Fakultas Ekonomi Dan Bisnis Islam UIN Sumatera Utara,2020), 72

⁹ Dian hayatul fitri, Analisis Penerapan Psak 101 Pada Laporan Keuangan Koperasi Syariah Murni Amanah Sejahtera Malang. (skripsi, Fakultas Ekonomi Dan Bisnis Islam UIN malang , 2020), 72

Tabel 4.9

Perbandingan Penyajian Laporan Keuangan KSPPS Nuri Jatim Dengan PSAK 101

KSPPS Nuri Jatim	Psak 101
1. Neraca	1. Laporan posisi keuangan akhir periode
2. Perhitungan hasil usaha	2. Laporan laba rugi dan penghasilan komprehensif lain
3. Laporan perubahan ekuitas	3. Laporan perubahan ekuitas selama periode
4. Laporan arus kas	4. Laporan arus kas selama periode
5. Penjelasan pos neraca dan perhitungan hasil usaha	5. Laporan sumber dan penyaluran dana zakat
6. Laporan sumber dan penggunaan dana kebajikan	6. Laporan sumber dan penyaluran dana kebajikan
	7. Catatan atas laporan keuangan, berisi ringkasan kebijakan akuntansi dan informasi penjas lain

Tabel 4.10

Analisis penyajian laporan keuangan Laporan Keuangan KSPPS Nuri Jatim Dengan PSAK 101

Format penyajian laporan keuangan syariah	KSPPS Nuri Jatim	Alasan
1.Neraca	Belum sesuai dengan psak 101	simpanan mudharabah tidak diklasifikasikan ke dana syirkah temporer berdasarkan paragraf 09
2.perhitungan hasil usaha	Belum sesuai dengan psak 101	tidak diklasifikasikan secara tersendiri hak pihak ketiga atas bagi hasil dan hak bagi hasil entitas syariah berdasarkan paragraph 88
3.laporan perubahan ekuitas	Sesuai dengan psak 101	menyajikan laba usaha dalam bentuk penambahan modal laba, cadangan koperasi sesuai paragraf 114 yang

		mengakibatkan menjadi penambahan atas kekayaan koperasi. Serta menyajikan modal disetor dalam bentuk akun saldo awal kekayaan bersih sesuai paragraf 114.
4. Laporan Arus Kas	Sesuai dengan psak 101	mengklasifikasikan laporan arus kas menjadi tiga bagian berdasarkan paragraf 117
5. Penjelasan Pos Neraca Dan Perhitungan Hasil Usaha	Sesuai dengan psak 101	mengungkapkan informasi relevan untuk memahami laporan keuangan sesuai paragraf 128
6. Laporan Sumber Dan Penggunaan Dana Kebajikan	sesuai dengan psak 101	mencantumkan sumber dana kebajikan, serta penyalurannya.

Tabel 4.11

Perbandingan komponen laporan keuangan

Laporan keuangan	Psak 101	KSPPS nuri jatim	Catatan
Neraca	1. Aset 2. Liabilitas 3. Dana Syirkah Temporer 4. Ekuitas	1. Aset lancar 2. Aset tidak lancar 3. Kewajiban jangka pendek 4. Kewajiban jangka panjang 5. ekuitas	Belum sesuai : 1) simpanan mudharabah tidak diklasifikasikan dengan dana syirkah temporer akan tetapi dikelompokkan kea kun kewajiban jangka panjang
Perhitungan Hasil Usaha	1. pendapatan usaha 2. pendapatan usaha lain 3. pendapatan dan beban non usaha	1. pendapatan operasional 2. pendapatan non operasional 3. beban operasional	Belum sesuai : 1) tidak diklasifikasikan secara tersendiri hak pihak ketiga atas bagi hasil dan

	<p>4. hak bagi hasil untuk pemilik dana</p> <p>5. hak bagi hasil untuk entitas syariah</p> <p>6. beban pajak</p>	<p>4. laba bersih sebelum pajak</p> <p>5. laba bersih setelah pajak</p>	<p>hak bagi hasil entitas syariah</p>
Laporan perubahan ekuitas	<p>1. Modal disetor</p> <p>2. Saldo akumulasi dari setiap kelas penghasilan komprehensif lain</p> <p>3. Saldo laba</p>	<p>1. Saldo awal kekayaan bersih</p> <p>2. Penambahan modal</p> <p>3. Cadangan koperasi</p> <p>4. Penambahan laba</p> <p>5. Pengurangan modal</p> <p>6. Koreksi shu tahun lalu</p> <p>7. Saldo akhir kekayaan bersih</p>	<p>Sesuai denganPSAK 101 :</p> <p>1) menyajikan laba usaha dalam bentuk penambahan modal laba, cadangan koperasi sesuai paragraf 114 yang mengakibatkan menjadi penambahan atas kekayaan koperasi. Serta</p>

			menyajikan modal disetor dalam bentuk akun saldo awal kekayaan bersih sesuai paragraf 114.
Laporan arus kas	<ol style="list-style-type: none"> 1. arus kas dari aktivitas operasi, 2. arus kas dari aktivitas investasi, 3. arus kas dari aktivitas pendanaan. 	<ol style="list-style-type: none"> 1. arus kas dari aktivitas operasi, 2. arus kas dari aktivitas investasi, 3. arus kas dari aktivitas pendanaan. 	<p>Sesuai denganPSAK 101 :</p> <ol style="list-style-type: none"> 1) Menyajikan laporan arus kas sesuai dengan paragraph 117 dengan mengikuti psak 2 mengenai laporan arus kas yang terdiri dari aktivitas operasi, investasi, pendanaan

<p>Penjelasan Pos Neraca Dan Perhitungan Hasil Usaha</p>	<p>1. Memberikan informasi yang tidak disajikan dibagian manapun dalam laporan keuangan, tetapi informasi tersebut relevan untuk memahami laporan keuangan</p>	<p>1. Menyajikan informasi dari kas dan setara kas, pembiayaan, pinjaman qardh, dana deposit, Dll</p>	<p>Sesuai denganPSAK 101 : 1) Menyajikan keterangan yang relevan untuk memahami laporan keuangan berdasarkan paragraf 128 (c)</p>
<p>Laporan Sumber Dan Penggunaan Dana Kebajikan</p>	<p>1. Sumber dana kebajikan infaq,shadaqah, denda 2. Penyaluran dana kebajikan : Dana kebajikan produktif, sumbangan, penggunaan lain untuk kepentingan umum.</p>	<p>1. Sumber dana kebajikan dari KSPPS , dana kebajikan dari pihak luar 2. Penyaluran dana kebajikan : Berdasarkan program Baitul Mal Nuri (BMN)</p>	<p>sesuai dengan psak 101 : 1) Dikarenakan mengungkapkan mengenai sumber dana kebajikan dan penyalurannya.</p>