

BAB IV

PAPARAN DATA, TEMUAN PENELITIAN DAN PEMBAHASAN

A. PAPARAN DATA DAN TEMUAN PENELITIAN

Penelitian ini dilaksanakan di lembaga Galeri Investasi IAIN Madura. Untuk mengetahui deskripsi mengenai obyek pada lokasi penelitian, berikut adalah hasil penelitian yang peneliti dapatkan dari hasil wawancara, observasi dan dokumentasi:

1. Profil GIS BEI IAIN Madura

a. Latar belakang berdirinya GIS BEI IAIN Madura

Penyebar luasan informasi dan sosialisasi tentang Pasar Modal di Indonesia dinilai sangat berperan penting dalam memasyarakatkan fungsi dan peran Pasar Modal bagi perekonomian bangsa Indonesia. Program-program yang dilakukan secara terpadu dan terarah akan mengembangkan dan meningkatkan pengetahuan masyarakat tentang pentingnya melakukan investasi sejak dini. Pengetahuan itu tak terkecuali didapat di area Perguruan Tinggi.

Sebagai Perguruan Tinggi yang konsen dalam bidang keilmuan ekonomi syariah, Sekolah Tinggi Agama Islam Negeri Pamekasan (Sejak tahun 2018 menjadi Institut Agama Islam Negeri Madura / IAIN Madura) selalu berupaya untuk terus menyiapkan sarana dan prasarana salah satunya dengan mendirikan Laboratorium Pasar Modal, setelah sebelumnya membuka Laboratorium Bank Mini Syariah. Kedua laboratorium tersebut untuk mendukung dan menjadi media

pembelajaran mahasiswa dalam belajar keilmuan mengenai ekonomi syariah.

Labortatorium Pasar modal lebih dengan dengan sebutan Galeri Investasi Syariah Bursa Efek Indonesia (GIS BEI) IAIN MADURA sebagai pusat informasi di bidang pasar modal diharapkan dapat memberikan informasinya kepada pengguna baik di lingkungan civitas akademika maupun bagi masyarakat Madura secara umum. Pendirian GIS BEI IAIN Madura secara khusus diharapkan bisa memberikan edukasi kepada mahasiswa dan mahasiswa bisa mandiri dalam hal ini dengan cara mampu bertransaksi di Pasar Modal.

Galeri Investasi Syariah Bursa Efek Indonesia (GIS BEI) IAIN MADURA dimaksudkan untuk mengenalkan Pasar Modal sejak dini pada dunia akademis. Pendirian Galeri Investasi Syariah BEI berkonsep 3 in 1 (kerjasama antara Bursa Efek Indonesia, IAIN Madura dan Perusahaan Sekuritas) sehingga diharapkan civitas akademika tidak hanya mengenal Pasar Modal dari sisi teori saja, akan tetapi dapat langsung melakukan prakteknya.

Adanya kerjasama ini diharapkan dapat saling memberikan manfaat bagi semua pihak sehingga penyebaran informasi pasar modal tepat sasaran serta dapat memberikan manfaat yang optimal bagi mahasiswa, praktisi ekonomi, investor, pengamat pasar modal maupun masyarakat umum di daerah Madura untuk kepentingan sosialisasi dan

pendidikan/edukasi Pasar Modal maupun untuk kepentingan ekonomis atau alternative investasi.

b. Berdirinya GIS BEI IAIN Madura

Galeri Investasi ini merupakan perwujudan dari Laboratorium Pasar Modal yang dimiliki oleh fakultas Ekonomi dan Bisnis Islam. Galeri Investasi Syariah BEI IAIN Madura diresmikan pada tanggal 22 Agustus 2014 dengan nama Galeri Investasi BEI STAIN Pamekasan, dengan bertansformasinya kelembagan sekolah tinggi menjadi institute, galeri juga bertransformasi menjadi galeri syariah yang sekarang dikenal dengan GIS BEI IAIN Madura. Galeri Investasi menjadi salah satu unit penunjang pada Fakultas Ekonomi dan Bisnis Islam dalam upaya menciptakan atmosfer akademik yang kuat dan kondusif.

Landasan kegiatan dari dibentuknya laboratorium pasar modal adalah Tri Dharma Perguruan Tinggi yaitu Pendidikan Pengajaran, Penelitian dan Pengabdian kepada masyarakat.

Di bidang pendidikan dan pengajaran, GIS merupakan upaya mengimplementasikan *system one stop student activities* Pasar Modal di dunia akademisi dan merupakan salah satu sarana pembelajaran yang dapat menjadi sebuah kekuatan untuk mencerdaskan bangsa melalui penyediaan *real time data* untuk belajar menganalisa aktivitas perdagangan saham sehingga dapat menghasilkan akademisi yang memahami teori beserta prakteknya.

Di bidang penelitian, GIS BEI diharapkan akan menjadi pusat informasi di bidang Pasar Modal baik dilingkungan civitas akademika maupun bagi masyarakat umum secara professional, akurat dan efisien. Di bidang pengabdian masyarakat, peran GIS BEI terwujud dalam fungsinya sebagai sarana sosialisasi dan edukasi akademisi kepada masyarakat tentang Pasar Modal dan Pasar Modal Syariah di Indonesia.

2. Visi-Misi GIS BEI IAIN Madura

Visi yang ingin dituju dengan pendirian GIS BEI IAIN Madura adalah “Menjadi bagian terintegrasi dari pusat pengembangan dan penerapan disiplin ilmu di bidang ekonomi dan memberi bekal dosen, mahasiswa dan masyarakat dengan pengetahuan komprehensif di bidang pasar modal” yang terinterpretasikan dalam paparan misi sebagai berikut:

- a. Mendukung terciptanya atmosfer pendidikan yang sehat dan berbudaya di lingkungan IAIN Madura
- b. Mendukung peningkatan mutu pendidikan dan kegiatan pembelajaran berbasis terapan di bidang pasar modal
- c. Mendorong peningkatan mutu lulusan yang berkompeten di bidang ekonomi dan perbankan syariah
- d. Mengoptimalkan peran Perguruan Tinggi dalam berkontribusi dalam program edukasi masyarakat mengenai pasar modal.

3. Struktur GIS BEI IAIN Madura

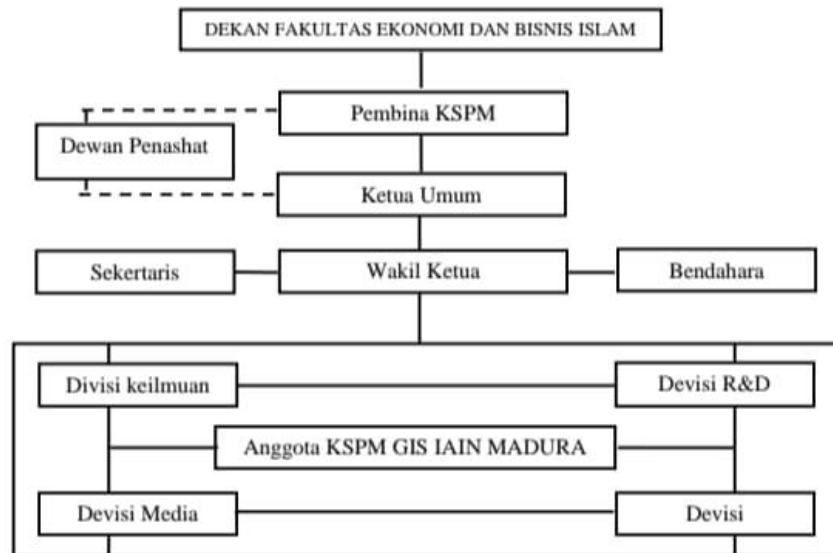

Gambar 4.1 (Profil GIS BEI IAIN Madura)

4. Prestasi GIS BEI IAIN Madura

- a. Juara 3 lomba essay tingkat nasional yang diadakan oleh KSEI Jebis IAIN Madura (3 Juni 2021)
- b. Juara 3 lomba Artikel Ilmiah tingkat nasional dalam acara MCMC yang diadakan oleh KSPM UNMAS Denpasar Bali tanggal 7 Juni 2021
- c. Juara favorit lomba nasional video competition yang diselenggarakan oleh Capital Market Community (CMC) UNESA tanggal 1 Oktober 2021
- d. Juara lomba Busnis Plan national competition dalam rangka Big Festival Ekonomi Syariah yang diadakan oleh HMPS Ekonomi Syariah IAIN Madura tanggal 6 November 2021
- e. Juara 2 Vetera Trading Competition yang diadakan oleh KSPM FEB UPN Veteran Jakarta tanggal 14 November 2021
- f. Juara 1 lomba stocklab nasional yang diselenggarakan oleh UIN Satu Tulung Agung 26 November 2021
- g. Juara 2 lomba stocklab nasional yang diselenggarakan oleh UIN Satu Tulung Agung 26 November 2021
- h. Juara 3 lomba stocklab nasional yang diselenggarakan oleh UIN Satu Tulung Agung 26 November 2021

- i. Juara 2 lomba Orasi yang diselenggarakan oleh PMII rayon Sakera komisariat IAIN Madura 6 Desember 2021
- j. Dan lain-lain.

5. Peran (GIS BEI) IAIN Madura dalam meningkatkan pemahaman investasi terhadap mahasiswa FEBI IAIN Madura

Galeri investasi IAIN Madura merupakan lembaga investasi yang disediakan petinggi kampus dalam rangka memberikan pemahaman terhadap mahasiswa dalam belajar investasi, menanam modal sehingga bisa menapatkan keuntungan. Hal ini berdasarkan hasil wawancara dengan Bapak Nuruddin selaku sekretaris GIS BEI yang mewakili Pembina GIS BEI, menurutnya:

“Galeri investasi itu merupakan suatu laboratorium dari salah satu laboratorium di fakultas ekonomi dan bisnis islam dan tentunya laboratorium ini mempunyai peran penting untuk bagaimana mahasiswa paham dengan pasar modal, Nantinya Di fakultas Febi Ada mata kuliah management Pasar Modal, atau management investasi nah peran galeri investasi disini Hadir untuk Bisa membuat mahasiswa itu paham Baik teori maupun praktek dan tentunya ada beberapa program salah satunya ialah sekolah pasar modal nah sekolah pasar modal ini merupakan suatu pembelajaran yang langsung di hadiri oleh sekuritas karena sudah kerja sama dengan galery investasi dan langsung dari Bursa efek Indonesia untuk memberikan pemahaman terhadap mahasiswa IAIN Madura mengenai investasi di pasar modal”.¹

Jadi menurut keterangan diatas bahwa keberadaan galeri investasi IAIN Madura merupakan laboratorium fakultas ekonomi dan bisnis Islam yang mana laboratorium tersebut disediakan kepada para mahasiswa untuk belajar investasi. Karena pada dasarnya, investasi ini merupakan salah satu

¹ Nuruddin, sekretaris GIS BEI IAIN Madura, *wawancara langsung* (pada tanggal 2 Agustus 2023).

kajian penting dalam fakultas ekonomi sehingga dengan adanya laboratorium tersebut mahasiswa dapat belajar secara praktek dan tidak hanya pada sampai pemahaman materi saja. Kemudian, dalam program investasi tersebut juga mempunyai tangan kanan yang dikenal dengan KSPM yang merupakan organisasi dalam penguatan pemahaman terhadap mahasiswa yang mau belajar. Prakteknya, dalam pemberian pemahaman yaitu dengan mendatangkan pemateri ahli dalam bidang investasi yaitu karena sebelumnya sudah ada kerja sama antara GIS BEI IAIN Madura dengan Bursa efek Indonesia. Dalam hal ini, mahasiswa tidak hanya memperoleh pemahaman melalui dosen tetapi langsung dari para ahli yang diutus oleh satuan bursa efek Indonesia.

Kemudian, dalam pemberian pemahaman mengenai investasi juga disampaikan oleh ketua KSPM yang sudah diwawancarai oleh peneliti yaitu sebagai berikut:

“Program kerja GIS BEI IAIN Madura untuk program kerjanya ialah seperti pertama, sekolah pasar modal, nah sekolah pasar modal ini merupakan matakuliah mahasiswa semester 4 dengan mata kuliah manajemen investasi biasanya di haruskan untuk mengikuti kuliah pasar modal oleh dosen pengampu mata kuliah manajemen investasi terus yang kedua, ialah kelas profit yang mana hal ini di mata kuliah manajemen investasi di bagi menjadi dua untuk setengah semester belajar sekolah pasar modal atau teori dan setengahnya lagi belajar langsung secara praktek untuk bagaimana strategi jual beli saham dengan benar. Itu merupakan program dari pada galeri”.²

² Hairul, ketua KSPM, *wawancara langsung* (pada tanggal 2 Agustus 2023).

Berdasarkan hasil wawancara diatas yang diperoleh dari ketua KSMP, ada penegasan mengenai pemberian pemahaman terhadap mahasiswa seputar investasi. Menurut ketua KSPM di IAIN Madura terdapat program pasar modal yang merupakan matakuliah wajib bagi mahasiswa semester 4 yang dimuat dengan nama matakuliah manajemen investasi. Nah dalam matakuliah ini, dosen membagi dua aktivitas belajar, yaitu pemberian pemahaman teori sebelum UTS dan pemberian pemahaman praktek pasca UTS. Artinya, matakuliah manajemen investasi ini mengarah pada belajar mahasiswa dari segi teori dan praktek. Teori yang dimaksud yaitu kuliah dalam memahami investasi hanya berlandaskan teori, jadi segala bentuk yang dipelajari bisa dari jurnal, artikel, ataupun dari bahan literatur lainnya. Sedangkan pada pemahaman dalam segi praktek ini lebih mengarah pada bagaimana cara yang harus dilakukan mahasiswa ketika berinvestasi, atau apabila disederhanakan maka matakuliah praktek ini belajar mengenai langkah-langkah berinvestasi mulai dari penanaman modal hingga tata cara berinvestasi lainnya.

“Dalam Memberikan pemahaman terhadap mahasiswa GIS BEI Memberikan beberapa program seperti sekolah pasar modal, kelas profit dan juga GIS BEI Mempunyai komunitas atau yang sering di dengar dengan KSPM yang mana berperan membantu GIS BEI dalam memberikan pemahaman, tidak hanya mahasiswa tapi juga' terhadap masyarakat umum.”³

Jadi hasil dari wawancara di atas dalam memberikan pemahaman terhadap mahasiswa mengenai investasi GIS BEI mempunyai program

³ Moh. Mansur, anggota KSPM IAIN Madura, *wawancara langsung* (pada tanggal 19 Agustus 2023).

untuk bagaimana mahasiswa lebih faham terkait dengan investasi diantaranya ialah sekolah pasar modal yang mana program ini merupakan salah satu langkah terhadap pemberian pemahaman, juga adanya kelas profit investasi dan juga ada organisasi yang dikenal dengan KSPM. Ketuganya merupakan sarana dalam belajar investasi. Ini menunjukkan bahwa investasi merupakan ilmu penting dalam fakultas syariah sehingga dalam hal ini perguruan tinggi sangat mewedahi terhadap mahasiswa yang mau belajar terhadap bagaimana investasi, langkah-langkah bahkan keuntungannya. Adapun keduanya (KSPM dan kelas profit) merupakan wadah tambahan atau tangan kanan dari galeri investasi. Keduanya memiliki peran dan fungsi yang sama hanya saja kelas profit ini lebih kepada praktek bagaimana tata cara yang harus kita lakukan agar nantinya ketika berinvestasi dan melakukan transaksi di dalamnya tidak mendapat kerugian dalam artian untuk bagaimana kita mendapatkan sebuah keuntungan ketika berinvestasi dan memperkecil kerugian yang akan kita peroleh nantinya intinya ialah dengan adanya kelas profit ini kita bisa menganalisis keuntungan dan kerugian yang akan kita alami nantinya dan kspm ini sebagai wadah yang dikemas semacam organisasi intra yang perannya sama seperti kelas profit dalam matakuliah.

Adapun hasil observasi dilapangan ternyata di IAIN Madura terdapat organisasi intra kampus yang dikenal dengan organisasi KSPM. Dimana organisasi tersebut merupakan organisasi yang didalamnya mewedahi terhadap mahasiswa FEBI dalam belajar investasi. Kemudian

peneliti juga melihat bahwa dalam program matakuliah juga terdapat matakuliah yang khusus dalam bidang belajar investasi yang dinamakan matakuliah manajemen investasi. Manajemen investasi ini merupakan matakuliah wajib bagi mahasiswa FEBI IAIN Madura dalam memenuhi semua program matakuliah selama belajar di IAIN Madura.⁴

6. Cara (GIS BEI) IAIN Madura memberikan pemahaman pengelolaan resiko investasi di Galeri Investasi IAIN Madura

GIS BEI IAIN Madura sebagai wadah belajar mahasiswa tentunya tidak hanya selesai ketika mahasiswa sudah faham terhadap investasi, tetapi GIS BEI juga memberikan wadah agar mahasiswa dapat mengelola investasi itu sendiri. Artinya, investasi ini tidak hanya mengarah pada pendapatan keuntungan saja, melainkan juga terdapat unsur kerugian apabila harga pasar menurun. Dengan kata lain, bahwa penanaman modal ini juga memiliki resiko yang hal ini perlu untuk dipahami dan dipelajari oleh mahasiswa. Oleh karena itu, dalam sub ini akan menngali lebih lanjut bagaimana GIS BEI berperan sebagai wadah dalam mengajarkan mahasiswa mengelola. Sebagaimana dijelaskan oleh sekretaris GIS BEI IAN Madura yang mengatakan bahwa:

“Nah untuk mahasiswa cara untuk mengetahui resiko dalam berinvestasi tentunya kan dengan literasi keuangan pasar modal atau memperbanyak literasi ataupun pemahaman tentang pasar modal karena istilah dalam investasi itu *high rise high riturn* semakin tinggi Resiko semakin tinggi keuntungan, nah nantinya mahasiswa setelah mengenal dasar dasar Pasar Modal mereka langsung praktek Bagaimana meminimalisir Resiko dalam berinvestasi tentunya materi materi ini akan nah tentunya materi materi ini akan di dapat

⁴ Hasil observasi di lapangan Pada (tanggal 19 Agustus 2023)

di matakuliah yang nantinya langsung di arahkan ke galeri investasi nah di galeria investasi ini akan lebih di jelaskan mengenai teori dan praktek mengenai Resiko”.⁵

Berdasarkan hasil wawancara diatas dapat diphami bahwasanya ada beberapa cara agar bisa mengetahui resiko dalam berinvestasi diantara dengan cara banyak membaca dan juga dengan cara mengetahui tentang pasar modal. Dengan adanya pemahaman dan pembiasaan tentunya akan melahirkan pengetahuan tentang apa dan bagaimana cara dalam mengelola investasi supaya tidak mengalami kerugian saat investasi. Kemudian, dalam keterangan tersebut juga dijelaskan bahwasanya ada istilah dalam investasi yang dikenal dengan “semakin tinggi resiko semakin tinggi pula keuntungan”. Artinya, perkembangan investasi dapat dilihat dari kenaikan dan penurunan skala dalam perusahaan. Apabila skala tersebut ditemukan penurunan dari suatu perusahaan maka bisa jadi dikemudian hari nilai skala tersebut akan semakin tinggi, dengan semakin tingginya skala maka itu menunjukkan bahwa investor akan mendapatkan keuntungan yang besar pula. GIS BEI sebagai wadah pembelajaran tentunya juga memeberikan pemahaman mengenai antisipasi dalam menangani resiko tersebut yang semuanya diajarkan dalam GIS BEI IAIN Madura.

Kemudian, cara mahasiswa mengelola investasi juga dijealaskan oleh ketua KSPM, yaitu sebagai berikut:

“Nah untuk Kspm apa itu kspm kspm merupakan organisasi yang langsung bersentuhan dengan mahasiswa jadi mulai dari awal open rekrutmen anggota kspm itu ada Diklat calon investor muda dan itu

⁵ Nuruddin, sekretaris GIS BEI IAIN Madura, *wawancara langsung* (pada tanggal 2 Agustus 2023).

di laksanakan di awal periode dan juga kspm ada kajian pasar modal, event seperti lomba trading, dan juga ada pembelajaran analisis, ada analisis fundamental dan ada analisis teknikal, juga ada kelas trading, dan sampai pada puncaknya ialah Harlah, Namun yang lebih mengedukasi mahasiswa itu sekolah pasar modal, dan kelas trading.”⁶

Menurut ketua KSPM, bahwa GIS BEI dalam memberikan pemahaman tentang pengelolaan investasi itu bisa didapatkan dari adanya KSPM, dimana pemberian pemahaman terhadap resiko investasi ini dimulai dari awal periode masuk dan mengajarkan mahasiswa menjadi investor muda. Didalam KSPM, mahasiswa diajarkan banyak hal mulai dari kajian-kajian investasi, teknik investasi, sampai tata cara analisa dalam investasi. Demikian merupakan tata cara GIS BEI dalam memberikan pemahaman mengenai tata cara mengelola resiko dalam investasi.

Dalam hal ini peneliti juga mendapatkan informasi dari anggota KSPM mengenai tata cara mahasiswa FEBI dalam mengelola investasi yaitu sebagai berikut:

“Dalam mengelola resiko itu dengan beberapa metode tergantung tipe investasi dan tingkat resiko yang di ambil seperti hanya menetapkan Tujuan Dalam Berinvestasi dan diversifikasi Investasi.”⁷

Menurut keterangan diatas dapat dipahami bahwa cara mahasiswa FEBI dalam mengelola investasi yaitu tergantung bagaimana tingkatan resiko. Artinya, pembelian saham dan penanaman modal dalam investasi

⁶ Hairul, ketua KSPM, *wawancara langsung* (pada tanggal 2 Agustus 2023).

⁷ Moh. Mansur, anggota KSPM IAIN Madura, *wawancara langsung* (pada tanggal 19 Agustus 2023).

mempunyai tingkat resiko yang berbeda. Sehingga dalam hal ini perlu adanya penetapan tujuan dari investor dan juga diversifikasi.

Berdasarkan hasil observasi dilapangan, ternyata peran KSPM dalam memebrikan pemahaman terhadap pengelolaan resiko dalam berinvestasi yaitu sudah dikemas dalam organisasi KSPM dan kelas profit yang wajib diikuti oleh mahasiswa FEBI. Kemudian, di IAIN Madura terdapat laboratorium yang didalamnya banyak sekali computer yang dikhususkan terhadap mahasiswa dalam belajar. Dalam wada tersebut diajarkan kepada mahasiswa tentang bagaimana cara mnegelola resiko dalam investasi.⁸

7. Manfaat adanya (GIS BEI) IAIN Madura pada mahasiswa FEBI IAIN Madura

Secara mendasar, manfaat investasi yaitu untuk meminimalisir inflasi. Inflasi ini merupakan menurunnya nilai mata uang. Namun secara lebih spesifik penelitian ini mengarah terhadap manfaat bagi mahasiwa dalam belajar investasi.

Dalam hal ini penulis akan memaparkan data wawancara dari sekretaris GIS BEI IAIN Madura yaitu sebagai berikut:

“Adapun manfaat yang di peroleh mahasiswa yaitu 1. mahasiswa bisa berinvestasi di pasar modal jadi dengan modal yang minim mahasiswa itu bisa berinvestasi secara dini dengan adanya galeri investasi dan itupun di galeri investasi akan di sediakan ruang tredy nah jadi buat mahasiswa yang misalkan mau tredy ataupun langsung melakukan transaksi jual beli saham itu bisa langsung di lakukan di galeri investasi karena di sana sudah di sediakan beberapa komputer yang bisa digunakan dan support sistem untuk Securitas, jadi

⁸ Hasil observasi dilapangan pada (tanggal 19 Agustus 2023)

mahasiswa setelah mendapatkan teori mereka juga akan paham, istilahnya mereka mendapat ilmu baik secara teori dan praktek, ...jadi dalam pengelolaan keuangan pribadi mereka tidak 100% uangnya di tabung ada uangnya sebagian yang di sisihkan di pasar modal sehingga uang mereka secara tidak langsung itu akan bertambah nilainya dengan sejalan iringannya inflasi karena setiap tahunnya inflasi itu 3 SD 4 ,% sedangkan rata rata riturn dari investasi pertahunnya dari saham itu 25% jadi di sini manfaat mahasiswa bisa mengelola keuangan mereka bagaimana uanga mereka yang di investasikan itu bisa digunakan di masa yang akan datang”.⁹

Menurut keterangan diatas bahwa ada manfaat bagi mahasiswa dalam berinvestasi, yaitu selain mendapat pemahaman terhadap investasi juga dapat memuat manfaat yang lain seperti dapat menanam modal yang minim, juga manfaat adanya GIS BEI ini juga menyediakan laboratorium bagi mahasiswa yang mau memulai investa atau ingin treding dengan nominal yang sederhana. Kemudian, manfaat selanjutnya, mahasiswa dapat mengelola uang pribadinya dengn cara investasi, yaitu dengan menyisihkan uang jajan tersebut untuk memulai investasi. Dengan demikian mahasiswa akan dapat meningkatkan nilai mata uangnya tersebut secara bertahap. Manfaat selanjutnya yaitu untuk menghindari inflasi mengingat infalsi setiap tahunnya sebesar 3 SD 4%. Dan dengan investasi sejak dini akan memungkinkan mnedapatkan keuntungan dimasa yang akan datang.

Kemudian, informasi selanjutnya datangnya dari ketua KSPM yang mengatakan bahwa:

“Menurut saya, manfaat belajar investasi ada banya, seperti halnya dapat mencegah inflasi, bisa faham tentang tehnik investasi. Kemudian, dengan cara mahasiswa berinvestasi tentunya akan mendapatkan penghasilan tambahan, karena dengan kita menanam

⁹ Nuruddin, sekretaris GIS BEI IAIN Madura, *wawancara langsung* (pada tanggal 2 Agustus 2023).

modal sejak dini, bisa kita gunakan uang kita dimasa yang akan datang. Karena gini mas, tidak ada jaminan bahwa suatu saat akan ada inflasi besar-besaran, nah investasi ini akan menyelamatkan dana keuangan kita dimasa yang akan datang.”¹⁰

Manfaat yang dari informasi diatas dapat dipahami bahwa investasi dapat menyelamatkan nilai mata uang dimasa yang akan datang. Karena adanya inflasi akan membuat nilai mata uang semakin turun sedangkan harga barang semakin tinggi. Selain itu, manfaat yang lain yang disampaikan ketua umum yaitu bahwa investasi GIS BEI IAIN Madura juga melahirkan manfaat pemahaman terhadap mahasiswa, yaitu tentang bagaimana tata cara, teknik dan lain-lainnya. Dengan menanam modal hari ini, bisa kita gunakan nanti dimasa yang akan datang dari keuntungan yang didapatkan dari investasi.

Kemudian, pendapat anggota KSPM mengenai manfaat investasi yaitu sebagai berikut:

“Manfaat investasi bagi mahasiswa terutama mahasiswa FEBI IAIN Madura yaitu mahasiswa dapat belajar mengelola uang, bisa belajar mengelola keuangan dan melanjutkan studi.”¹¹

Manfaat yang dimaksudkan oleh anggota KSPM yaitu, sebagai investor tentunya akan mendapatkan keuntungan dari apa yang di tanam. Oleh karenanya dengan keuntungan tersebut maka dapat dikelola dengan baik dalam rangka memenuhi kehidupan

¹⁰ Hairul, ketua KSPM, *wawancara langsung* (pada tanggal 2 Agustus 2023).

¹¹ Moh. Mansur, anggota KSPM IAIN Madura, *wawancara langsung* (pada tanggal 19 Agustus 2023).

sehari-hari. Selain itu, manfaat dalam informasi tersebut, investor juga dapat belajar banyak mengenai investasi.

Adapun hasil observasi dilapangan ternyata manfaat adanya investasi GIS BEI IAIN Madura yaitu mahasiswa dapat belajar investasi, mahasiswa bisa mendapatkan keuntungan, mahasiswa dapat menghindari terjadinya inflasi dan mahasiswa juga memiliki dana tabungan dari adanya investasi di GIS BEI IAIN Madura.¹²

Berdasarkan hasil wawancara diatas, maka temuan dalam penelitian ini yaitu sebagai berikut:

- a. Peran GIS BEI dalam memberikan pemahaman terhadap mahasiswa FEBI IAIN Madura yaitu dengan melalui kelas profit matakuliah wajib yang dilaksanakan di semester 4 dan melalui organisasi intra kampus yang dikenal dengan KSPM IAIN Madura.
- b. Cara mengelola resiko mahasiswa FEBI IAIN Madura dalam berinvestasi yaitu dengan banyak belajar tentang teknik investasi, strategi investasi dan cara mengelola naik turunnya keuangan pasar modal.
- c. Manfaat investasi terhadap mahasiswa FEBI yaitu mahasiswa dapat belajar investasi, dapat belajar mengelola keuangan, dapat mendapatkan keuntungan dan dapat menghindari inflasi dimasa yang akan datang.

¹² Hasil observasi dilapangan pada (tanggal 19 Agustus 2023).

B. PEMBAHASAN

1. Peran (GIS BEI) IAIN Madura dalam meningkatkan pemahaman investasi terhadap mahasiswa FEBI IAIN Madura

Investasi adalah komitmen atas sejumlah dana atau sumber daya lainnya yang dilakukan pada saat ini, dengan tujuan memperoleh sejumlah keuntungan di masa datang. Seorang investor membeli sejumlah saham saat ini dengan harapan memperoleh keuntungan dari kenaikan harga saham ataupun sejumlah dividen di masa yang akan datang, sebagai imbalan atas waktu dan risiko yang terkait dengan investasi tersebut. Bahkan, sebagai contoh sederhana, waktu yang anda korbankan untuk mempelajari buku ini juga merupakan suatu investasi. Anda mungkin harus merelakan waktu bersantai anda bersama keluarga untuk membaca buku ini dengan harapan memperoleh karir yang sukses di masa datang. Harapan akan masa depan yang lebih baik tersebut merupakan imbalan atas komitmen waktu dan usaha yang anda lakukan saat ini.

Istilah investasi bisa berkaitan dengan berbagai macam aktivitas. Meng- investasikan sejumlah dana pada aset riil (tanah, emas, mesin atau bangunan), maupun aset finansial (deposito, saham ataupun obligasi) merupakan aktivitas investasi yang umumnya dilakukan. Bagi investor yang lebih pintar dan lebih berani menanggung risiko, aktivitas investasi yang mereka lakukan juga bisa mencakup investasi pada aset-aset finansial

lainnya yang lebih kompleks seperti *warrants*, *option* dan *futures* maupun *ekuitas internasional*.¹³

Investasi memiliki pengertian yang sangat luas karena mencakup investasi langsung (*direct investment*) maupun investasi tidak langsung (*indirect investment*) atau yang dikenal dengan *portfolio investment*. Perbedaan mendasar antara investasi langsung dan tidak langsung, terutama terletak pada pengelolaan dan pengawasan perusahaan serta kepemilikan saham di dalam perusahaan. Pada investasi tidak langsung, ada pemisahan pengelolaan dan pengawasan yang dilakukan oleh investor, dengan kata lain investor tidak melakukan pengelolaan dan pengawasan di dalam perusahaan secara langsung. Adapun pada investasi langsung, investor ikut serta melakukan pengelolaan dan pengawasan perusahaan. Selain itu, pada investasi langsung, investasi dilakukan dengan melakukan kegiatan usaha, atau pendirian perusahaan/pabrik, dan/atau mengerjakan proyek. Adapun pada investasi tidak langsung dilakukan dengan membeli surat berharga atau portofolio seperti saham atau obligasi.

Istilah penanaman modal lebih mempunyai konotasi investasi langsung. Hal ini diperkuat oleh Penjelasan Pasal 2 Undang-Undang Nomor 25 Tahun 2007 tentang Penanaman Modal (selanjutnya disebut UU 25/2007) yang menyatakan bahwa: "yang dimaksud dengan penanaman modal di semua sektor di wilayah Negara Republik Indonesia adalah

¹³ Sri Handini Dan Erwin Dyah Aswinetu, *Teori Portofolio Dan Pasar Modal Indonesia* (Scopindo Media Pustaka 2020), 2.

penanaman modal langsung dan tidak termasuk penanaman modal tidak langsung atau portofolio." Di dalam Penjelasan Umum UU 25/2007 juga ditegaskan bahwa undang-undang ini mencakupi semua kegiatan penanaman modal langsung di semua sektor.

Investasi secara langsung selalu dikaitkan dengan adanya keterlibatan secara langsung pemilik modal untuk melakukan kegiatan usaha atau terlibat langsung dalam kegiatan pengelolaan modal serta bertanggung jawab secara langsung apabila terjadi suatu kerugian. Secara langsung melakukan kegiatan usaha mengandung pengertian bahwa investor mendirikan perusahaan atau badan usaha di Indonesia. Hal ini sejalan dengan pengertian penanaman modal sebagaimana diatur di dalam Pasal 1 Angka 1 UU 25/2007 bahwa penanaman modal adalah segala bentuk kegiatan menanam modal, baik oleh penanam modal dalam negeri maupun penanaman modal asing untuk melakukan usaha di wilayah Negara Republik Indonesia.

Berdasarkan definisi di atas, unsur dari penanaman modal meliputi:

- a. Kegiatan menanam modal, modal yang dimaksud di sini adalah aset dalam bentuk uang atau bentuk lain yang bukan uang yang dimiliki oleh penanam modal yang mempunyai nilai ekonomis (Pasal 1 angka 7 UU 25/2007).
- b. Investor/penanam modal, penanam modal adalah perseorangan atau badan usaha yang melakukan penanaman modal yang dapat berupa

penanam modal dalam negeri dan penanam modal asing (Pasal 1 angka 4 UU 25/2007).

- c. Melakukan kegiatan usaha, kegiatan usaha yang dimaksud dapat berupa kegiatan menjalankan usaha; mendirikan perusahaan; melakukan kegiatan proyek seperti pembuatan jembatan, tol, infrastruktur, dan lain sebagainya.
- d. Di wilayah tertentu, penanam modal harus menjalankan kegiatan usaha yang berkedudukan di wilayah Indonesia. Khusus untuk penanaman modal asing, wajib berkedudukan di wilayah Indonesia, kecuali ditentukan lain oleh undang-undang (Pasal 5 ayat [2] UU 25/2007).¹⁴

Dalam Undang-Undang Nomor 25 Tahun 2007 tentang Penanaman Modal, jenis-jenis investasi dibagi menjadi 2 (dua), yaitu: penanaman modal asing dan penanaman modal dalam negeri. Sedangkan, Kegiatan penanaman modal dapat diklasifikasikan menjadi dua, yaitu sebagai berikut:

- a. Investasi langsung (*direct invesment*) diartikan sebagai kegiatan penanaman modal yang melibatkan pengalihan dana proyek yang memiliki jangka waktu panjang dengan tujuan memperoleh pendapatan reguler, partisipasi dari pihak yang melakukan pengalihan dan ada suatu risiko usaha. Investasi langsung ini dapat dilakukan dengan mendirikan perusahaan patungan dengan mitra lokal,

¹⁴ Mas Rahmah, Hukum Investasi (Jakarta Timur:Kencana, 2020), 1.

melakukan kerja sama operasi tanpa membentuk perusahaan baru, mengonversikan pinjaman menjadi penyertaan mayoritas dalam perusahaan local, memberikan bantuan teknis dan material maupun dengan memberikan lisensi.

- b. Investasi Tak Langsung (*Portofolio Investment*) diartikan sebagai kegiatan penanaman modal jangka pendek yang mencakup kegiatan transaksi di pasar modal dan di pasar uang. Penanaman modal ini disebut dengan penanaman modal jangka pendek karena pada umumnya, jual beli saham atau mata uang dalam jangka waktu yang relatif singkat tergantung kepada fluktuasi nilai saham dan/atau mata uang yang hendak mereka jual belikan.¹⁵

Perbedaan antara investasi langsung dengan investasi tidak langsung adalah:

- a. Pada investasi tak langsung, pemegang saham tidak memiliki control pada pengelolaan perseroan sehari-sehari.
- b. Pada investasi langsung, biasanya resiko ditanggung sendiri oleh pemegang saham sehingga pada dasarnya tidak dapat menggugat perusahaan yang menjalankan kegiatannya.
- c. Kerugian pada investasi tidak langsung, pada umumnya tidak dilindungi oleh hukum kebiasaan Internasional

Secara umum dikenal ada dua macam penanaman modal, yaitu:

¹⁵ Siti Munawaroh Dan Sugiono, Hukum Investasi, (Surabaya: Jakad Publishing Surabaya, 2019), 59.

- a) Penanaman modal secara langsung (*Direct Investment*) Merupakan suatu bentuk penanaman modal secara langsung. Dalam hal ini pihak investor langsung terlibat aktif dalam kegiatan pengelolaan usaha dan bertanggungjawab secara langsung apabila terjadi suatu kerugian.
- b) Penanaman modal tidak langsung (*Portfolio Investment*). Merupakan suatu bentuk penanaman modal secara tidak langsung terlibat aktif dalam kegiatan pengelolaan usaha. Investasi terjadi melalui pemilikan surat-surat pinjaman jangka panjang (*obligasi*) dan saham-saham perusahaan dimana modal tersebut ditanamkan hanya memasukkan modal dalam bentuk uang atau valuta semata.

Penanaman modal ini bertujuan untuk meningkatkan pertumbuhan ekonomi nasional, menciptakan lapangan kerja, meningkatkan pembangunan ekonomi berkelanjutan, meningkatkan kemampuan daya saing dunia usaha nasional, meningkatkan kapasitas dan kemampuan.¹⁶

Berdasarkan hasil penelitian di lapangan Institut Agama Islam Negeri Madura telah memberikan pemahaman tentang investasi terhadap mahasiswa GIS BEI IAIN Madura dengan mengadakan program seperti sekolah pasar modal, kelas profit dan juga GIS BEI IAIN Madura Mempunyai komunitas atau yang sering di dengar dengan KSPM yang mana program tersebut berperan untuk membantu GIS BEI IAIN Madura dalam memberikan pemahaman, tidak hanya mahasiswa saja tapi juga terhadap masyarakat umum.

¹⁶ Ibid

Menurut jurnal terdahulu Galeri Investasi Syariah Bursa Efek Indonesia (GIS BEI) IAIN Madura dimaksudkan untuk mengenalkan Pasar Modal sejak dini pada dunia akademis. Pendirian Galeri Investasi Syariah BEI berkonsep *three in one* (kerjasama antara Bursa Efek Indonesia, IAIN Madura dan Perusahaan Sekuritas) sehingga diharapkan civitas akademika tidak hanya mengenal pasar modal dari sisi teori saja, akan tetapi dapat langsung melakukan prakteknya.¹⁷

Salah satu sumber literasi pasar modal yang dapat masyarakat muda lakukan adalah dengan mengikuti salah satu program yang semakin gencar digalakkan oleh BEI, yaitu sekolah pasar modal. Program ini sekaligus memberikan kesempatan pada setiap pesertanya untuk membuka rekening mereka ini memberikan dasar-dasar apa saja kepada calon investor, kaum milenial khususnya, sebelum mereka benar-benar terjun ke dunia saham yang sesungguhnya. Selain itu, menambah buku mengenai pasar modal dan pembentukan portofolio yang optimal ke dalam daftar bacaan akan meningkatkan literasi pasar modal masyarakat muda. Maka dengan kombinasi tersebut, mereka akan memiliki dasar-dasar pasar modal yang kuat dari sekolah pasar modal yang mereka ikuti, dan bisa mengembangkan pengetahuan mereka dengan membaca buku-buku yang berhubungan dengan pasar modal.¹⁸

¹⁷ Rahmatullah, *Pengaruh Persepsi Risiko, Ekspektasi Return, Dan Pengetahuan Terhadap Keputusanberinvestasi Di Pasar Modal Syariah, Jurnal Ilmiah Akuntansi Dan Bisnis*. 2023.

¹⁸ Edi Murdiyanto Dan Miladiah Kusumaningarti, *Analisis Investasi Dan Manajemen Portofolio Pasar Modal Indonesia* (Surabaya:Jakad Media Publishing, 2020), 16.

Menurut Murdiyanto, bursa Efek Indonesia juga membantu dalam upaya pengenalan pasar modal ke semua kalangan, dengan berbagai media dan program, media permainan dengan stocklaab, program yuk nabung saham, kampung saham serta beberapa program lain. Sudah lama sekali bursa efek menggandeng universitas dalam upaya pengenalan pasar modal ke kalangan akademisi di mana di anggap universitas, sekolah tinggi dan sejenis, menjadi pihak yang di anggap penting dalam upaya pengenalan pasar modal.

Program sekolah pasar modal menjadi salah satu program di mana kalangan akademisi mendalami pasar modal tidak hanya sebagai *literature* pembelajaran, namun juga menjadi salah satu media pembelajaran berinvestasi, hal tersebut di anggap penting dikarenakan selama ini seringkali media pembelajaran yang di lakukan tidak *up to date*, terlalu teoritis sehingga tidak aplikatif. Dengan media pembelajaran pasar modal saat ini tidak hanya teoritis namun akan lebih aplikatif serta mengikuti perkembangan industri.¹⁹

Adanya kerjasama ini diharapkan dapat saling memberikan manfaat bagi semua pihak sehingga penyebaran informasi pasar modal tepat sasaran serta dapat memberikan manfaat yang optimal bagi mahasiswa, praktisi ekonomi, investor, pengamat pasar modal maupun masyarakat umum di daerah madura untuk kepentingan sosialisasi dan pendidikan /

¹⁹ Ibid.

edukasi pasar modal maupun untuk kepentingan ekonomis atau alternatif investasi.

Berdasarkan teori-teori investasi ini maka terdapat kesamaan dengan hasil temuan pada paparan data, dimana pemberian pemahaman investasi yang ada di IAIN Madura yaitu dengan melalui kelas profit yang diwajibkan dalam sebuah matakuliah di fakultas EBIS (ekonomi dan Bisnis Islam). Kemudian, dalam pemahaman mahasiswa dalam investasi juga diberikan pada organisasi khusus yang dikenal dengan organisasi KSPM, KSPM ini merupakan organisasi yang ada di IAIN Madura yang menitik beratkan pada ilmu investasi. Dengan begitu, pemahaman mahasiswa dengan melalui dua arah ini akan memberikan pemahaman yang rell terhadap investasi. Berdasarkan hal demikian maka antara teori, temuan dan aktivitas lapangan dapat dikatakan sama dan searah.

2. Cara (GIS BEI) IAIN Madura memberikan pemahaman pengelolaan resiko investasi di Galeri Investasi IAIN Madura

Risiko investasi adalah suatu hal yang harus dihadapi investor ketika bertekad terjun ke penanaman modal. Sesuai prinsip investasi, high risk high return, maka di balik setiap potensi keuntungan terdapat potensi risiko yang sebanding. Meski demikian, risiko tidak selalu berpengaruh buruk terhadap investasi. Dengan memahami serta mengelolanya secara baik, investor justru dapat memaksimalkan imbal hasil.²⁰

²⁰ Destina Paningrum, *Buku Referensi Investasi Pasar Modal*, (Kediri:Lembaga Chakra Brahmada Lentera, 2022) Hlm 13

Risiko sudah sewajarnya jika investor mengharapkan return yang setinggi-tingginya dari investasi yang dilakukannya. Tetapi, ada hal penting yang harus selalu dipertimbangkan, yaitu berapa besar risiko yang harus ditanggung dari investasi tersebut. Umumnya semakin besar risiko, maka semakin besar pula tingkat return yang diharapkan. Penelitian terhadap return saham dan obligasi di Amerika yang dilakukan oleh Jeremy J. Siegel tahun 1992, menemukan bahwa dalam periode 18-02-1990, return saham jauh melebihi return obligasi. Kelebihan return saham atas return obligasi tersebut disebut juga sebagai equity premium. Salah satu faktor yang menyebabkan terjadinya fenomena equity premium tersebut adalah adanya fakta bahwa risiko saham lebih tinggi dari risiko obligasi.

Risiko bisa diartikan sebagai kemungkinan return aktual yang berbeda dengan return yang diharapkan. Dalam ilmu ekonomi pada umumnya, dan ilmu investasi pada khususnya terdapat asumsi bahwa investor adalah makhluk yang rasional. Investor yang rasional tentunya tidak akan menyukai ketidakpastian atau risiko. Investor yang mempunyai sikap enggan terhadap risiko seperti ini disebut sebagai riskaverse investors. Investor seperti ini tidak akan mau mengambil risiko suatu investasi jika investasi tersebut tidak memberikan harapan return yang layak sebagai kompensasi terhadap risiko yang harus ditanggung investor tersebut. Sikap investor terhadap risiko akan sangat tergantung kepada preferensi investor tersebut terhadap risiko. Investor yang lebih berani akan memilih risiko investasi yang lebih tinggi, yang diikuti oleh harapan tingkat return yang tinggi pula. Demikian pula sebaliknya, investor

yang tidak mau menanggung risiko yang terlalu tinggi, tentunya tidak akan bisa mengharapkan tingkat return yang terlalu tinggi.²¹

Kinerja investasi tidak hanya dipengaruhi oleh pemilihan saham yang tepat, namun juga bagaimana Anda mengelola risiko saham tersebut. Oleh karena itu, sebagai investor saham Anda tidak cukup hanya memiliki ilmu analisis dan pemilihan saham, tapi juga ilmu pengelolaan risiko. Dalam investasi saham, risiko-risiko yang harus Anda perhatikan adalah risiko likuiditas, risiko pasar, risiko spesifik, serta risiko aktivitas pasar tidak wajar.²²

Salah satu cara untuk mengelola risiko likuiditas adalah dengan menentukan kriteria likuiditas saham yang akan dibeli. Misalnya minimum kapitalisasi pasar saham tersebut Rp1 triliun dan minimum rata-rata transaksi hariannya sebesar Rp1 miliar, sehingga Anda dapat terhindar dari saham-saham yang tidak likuid atau sulit dijual. Anda dapat menyesuaikan angka tersebut menurut kenyamanan Anda, serta tentu boleh membuat kriteria-kriteria lainnya. sebagai aturan investasi Anda. Risiko investasi lainnya adalah risiko pasar, yakni risiko yang terjadi secara luas terhadap pasar saham secara keseluruhan. Hampir seluruh sektor dan seluruh saham terdampak dari risiko ini. Misalnya, terjadi gejolak politik di suatu negara, terjadi perang, krisis ekonomi global, naik turunnya suku bunga dari sebuah negara, bencana alam, terorisme, atau risiko wabah virus seperti COVID-19 di tahun 2020, dan lain sebagainya. Cara untuk mengelola risiko pasar adalah dengan melakukan alokasi aset pada instrumen

²¹ Ibid

²² Raymond Budiman, *Kesalahan-Kesalahan Investor Saham Pemula*, (Jakarta:Gramedia, 2022), 135

investasi yang berbeda, misalnya emas, obligasi, dan saham. Seperti yang sudah kita pahami sebelumnya, harga emas cenderung akan naik ketika kondisi ekonomi sedang berguncang, sementara harga saham akan mengalami penurunan. Dengan alokasi aset, maka kita dapat meminimalkan risiko dari total portofolio investasi kita dan tetap memaksimalkan jangka panjang.²³

Selain risiko pasar, juga harus memperhatikan risiko spesifik dari masing-masing saham yang dibeli. Risiko spesifik merupakan risiko yang terjadi secara spesifik pada sektor atau perusahaan tertentu. Misalnya risiko dari sebuah perusahaan yang memiliki manajemen kurang jujur. Oleh karena itu, risiko ini hanya terdapat pada perusahaan tersebut secara spesifik dan tidak berdampak pada perusahaan lain. Cara yang dapat Anda lakukan untuk mengelola risiko spesifik adalah dengan menganalisis dan memahami secara mendalam masing-masing perusahaan yang ada dalam portofolio investasi saham Anda. Jangan berinvestasi pada aset yang tidak Anda pahami.

Kemudian, risiko lain yang sering menjebak investor saham pemula adalah risiko aktivitas pasar tidak wajar atau dapat kita katakan penjahat pasar modal. Misalnya, informasi yang sengaja dibuat untuk memengaruhi pasar, manipulasi laporan keuangan, dan lain sebagainya. Satu-satunya cara untuk mengelola risiko penjahat pasar modal adalah dengan memperdalam fondasi pengetahuan dan wawasan, sehingga Anda tidak mudah dipengaruhi oleh pihak-pihak yang berniat mengambil keuntungan secara tidak baik.²⁴

²³ Ibid

²⁴ Ibid

Sumber risiko investasi dapat di jelaskan sebagai berikut:

1. **Risiko tingkat bunga**, terutama kalau terjadi kenaikan tingkat bunga. Perubahan suku bunga akan berpengaruh terhadap variabilitas return suatu investasi. Perubahan suku bunga ini akan berpengaruh terhadap harga saham secara terbalik, *ceteris paribus*, yaitu jika suku bunga naik maka harga saham akan turun, demikian juga sebaliknya. Mengapa demikian? Hal ini dapat dijelaskan sebagai berikut: Jika suku bunga naik, maka return investasi yang terkait dengan suku bunga (deposito) juga akan naik. Hal ini akan menarik investor saham untuk memindahkan investasinya ke deposito. Jika sebagian besar investor melakukan hal yang sama, maka akan terjadi penjualan saham dan dananya ditanamkan ke deposito. Saham seperti halnya komoditas lainnya dipengaruhi oleh hukum permintaan dan penawaran. Pada saat banyak saham yang dijual, maka penawaran akan saham akan meningkat, *ceteris paribus*, maka harga sahampun akan turun.. Demikian juga dengan obligasi, jika suku bunga naik, maka harga obligasipun akan menurun, dan sebaliknya.
2. **Risiko daya beli** yang disebabkan oleh inflasi (*purchasing power risk*). Jika inflasi meningkat, maka akan mengurangi kekuatan daya beli rupiah yang telah diinvestasikan. Jika inflasi meningkat, investor akan menuntut tambahan premium inflasi untuk mengkompensasi daya beli yang menurun tadi.
3. **Risiko pasar *bear* dan *bull***, tren pasar turun atau naik. Risiko tren naik turunnya pasar juga sangat berpengaruh terhadap harga saham.

4. **Risiko manajemen**, kesalahan dalam pengelolaan. Kesalahan dalam pengelolaan perusahaan dapat mengarahkan perusahaan kepada penurunan laba, kerugian yang besar dan bahkan kebangkrutan. Oleh karena itu risiko ini juga berpengaruh terhadap penilaian investor terhadap perusahaan yang akhirnya terhadap harga saham perusahaan tersebut di pasar.
5. **Risiko kegagalan**, keuangan perusahaan kearah kepailitan. Kegagalan keuangan perusahaan yang mengarah ke kepailitan akan sangat berpengaruh terhadap penilaian investor terhadap harga saham perusahaan yang bersangkutan.
6. **Risiko penarikan**, kemungkinan pembelian kembali assets/surat berharga oleh emiten. Ada kemungkinan pembelian perusahaan menarik kembali saham yang beredar, karena alasan-alasan tertentu. Hal ini juga berpengaruh terhadap harga saham perusahaan tersebut.
7. **Risiko likuiditas**, kesulitan pencairan aktiva. Semakin sulit aktiva tersebut untuk dicairkan maka semakin besar risiko likuidasinya
8. **Risiko politik**, baik international maupun nasional. Risiko politik sangat berpengaruh terhadap investasi yang dilakukan di suatu Negara.
9. **Risiko industri**, munculnya pesaing baru. Munculnya pesaing baru kemungkinan besar akan menyebabkan persaingan semakin ketat. Jika perusahaan tidak mampu menghadapi hal ini maka akan berpengaruh terhadap keuntungan yang diperolehnya. Hal ini akan mempengaruhi penilaian investor terhadap harga saham perusahaan tersebut.²⁵

²⁵ Ibid

Berdasarkan hasil wawancara yang dilakukan peneliti, mahasiswa FEBI dalam mengelola risiko berinvestasi melalui beberapa metode tergantung tipe investasi dan tingkat risiko yang di ambilnya. Salah satu metode tersebut adalah menetapkan tujuan dalam berinvestasi dan diversifikasi investasi.

Metode yang dilakukan mahasiswa FEBI tersebut sejalan dengan teori Sri Handini²⁶ yang menjelaskan bahwa penentuan tujuan investasi merupakan tahap pertama dalam proses keputusan investasi. Tujuan investasi masing-masing investor bisa berbeda-beda tergantung pada investor yang membuat keputusan tersebut. Misalnya, lembaga dana pensiun yang bertujuan untuk memperoleh dana untuk membayar dana pensiun nasabahnya di masa depan mungkin akan memilih investasi pada portofolio reksadana. Sedangkan bagi institusi penyimpan dana seperti bank misalnya, mempunyai tujuan untuk memperoleh *return* yang lebih tinggi di atas biaya investasi yang dikeluarkan. Mereka biasanya lebih menyukai investasi pada sekuritas yang mudah diperdagangkan ataupun pada penyaluran kredit yang lebih berisiko tetapi memberikan harapan return yang tinggi.

Metode yang kedua yang dilakukan mahasiswa FEBI adalah melakukan Diversifikasi investasi. Menurut Desta Paningrum²⁷ strategi untuk Kurangi Risiko Investasi ada beberapa langkah-langkah salah satunya adalah melakukan diversifikasi investasi. Pernahkah mendengar ungkapan "Jangan meletakkan semua telur dalam satu keranjang"? Ungkapan tersebut adalah analogi yang

²⁶ Sri Handini Dan Erwin Dyah Aswinetu, *Teori Portofolio Dan Pasar Modal Indonesia* (Scopindo Media Pustaka, 2020), 7.

²⁷ Destina Paningrum, *Buku Referensi Investasi Pasar Modal*, (Kediri:Lembaga Chakra Brahmanda Lentera, 2022), 13.

dikemukakan olehnya dan sangat tepat untuk menggambarkan diversifikasi. Diversifikasi adalah membagi dana ke beberapa aset investasi. Bayangkan jika memiliki 20 telur lalu meletakkan semua telur itu di dalam satu keranjang. Lantas, apa yang terjadi jika keranjang terjatuh? Akibatnya semua telur pecah dan tidak memiliki telur lagi. Begitu juga dalam kegiatan penanaman modal. Hindari menempatkan semua uang ke dalam satu tempat tertentu. Untuk meminimalisir risiko investasi, tempatkan dana pada beberapa aset.

Selain dari pada itu, peran GIS BEI IAIN Madura berdasarkan teori-teori yang dipaparkan diatas maka di IAIN Madura juga banyak di tekankan pada pembelajaran seperti halnya apa itu investasi, bagaimana cara berinvestasi, bagaimana strategi berinvestasi serta bagaimana mengetahui naik turunnya nilai uang dalam aktivitas investasi. Demikian merupakan sebuah upaya yang dilakukan oleh GIS BEI IAIN Madura atau KSPM dalam memebrikan pemahaman terhadap mahasiswa.

3. Manfaat adanya (GIS BEI) IAIN Madura pada mahasiswa FEBI IAIN Madura

Manfaat adalah hal – hal yang akan kita dapatkan ketika melakukan sesuatu atau bisa dikatakan timbal balik terhadap apa yang kita lakukan. Sama seperti halnya kita melakukan investasi akan mendapatkan manfaat yang akan kita rasakan setelah kita melakukannya. Ada beberapa manfaat yang dapat kita rasakan jika kita melakukan investasi, yaitu dapat berinvestasi sesuai dengan kemampuan atau keadaan keuangan, bisa melakukan investasi sesuai dengan

kebutuhan yang di inginkan, dapat dijadikan penghasilan jangka panjang, hasil yang di dapatkan dapat mengungguli inflasi dan dapat memberikan penghasilan tetap.²⁸

Bersamaan dengan laju pertumbuhan ekonomi terutama yang dirasakan oleh masyarakat yang terbukti dari peningkatan pendapatan atau kebutuhan masyarakat akan sarana dan prasarana (infrastruktur) serta usia produktif masyarakat terbatas oleh waktu sedangkan keinginan masyarakat tidak terbatas oleh waktu, maka masyarakat mayoritas sudah mulai menyadari betapa pentingnya mengumpulkan dan mengembangkan asset guna mencukupi semua kebutuhan dimasa yang akan datang. Dalam hal ini, pelaksanaan investasi adalah hal yang dapat dilakukan oleh masyarakat.²⁹

Investasi dilakukan untuk memenuhi kebutuhan dan keinginan masyarakat baik secara individu, kelompok maupun negara diperlukan adanya investasi.

1. Investasi untuk memenuhi kebutuhan (*needs*) masyarakat akan barang dan jasa. Kelangsungan hidup manusia baik secara individu, kelompok maupun negara membutuhkan syarat harus terpenuhi yaitu kebutuhan minimal (*fulfilling the minimum needs for the life*). Untuk memenuhi kebutuhan minimum manusia memerlukan berbagai macam barang dan jasa, yangmana dalam pengadaannya membutuhkan tahapan serta proses. Proses atau tahapan awal dari pengadaan barang dan jasa yang dibutuhkan untuk

²⁸ Burhanudin Et Al, Pengaruh Pengetahuan Investas, Manfaat Investasi, Motivasi Investasi, Modal Minimal Investasi Dan Return Investasi Terhadap Minat Investasi Di Pasar Modal. Vol. 9 No. 1, 2021. <https://Distribusi.Unram.Ac.Id/Index.Php/Distribusi/Article/View/137>

²⁹ Amalia Nuril Hidayat, *Investasi: Analisis Dan Relevansinya Dengan Ekonomi Islam*, Volume 8, Nomor 2, 2017.

<https://Jurnal.Yudharta.Ac.Id/V2/Index.Php/Malia/Article/Download/598/489/>

kelangsungan hidup masyarakat dimasa mendatang, adalah melakukan investasi dimasa sekarang. Tanpa adanya investasi dimasa sekarang baik secara sukarela maupun terpaksa akan sulit untuk membayangkan kebutuhan barang dan jasa untuk kelangsungan hidup dimasa yang akan datang dapat terpenuhi.

2. Investasi untuk memenuhi keinginan (*wants*) masyarakat akan barang dan jasa Seiring dengan perkembangan zaman, peradaban manusia juga akan semakin berkembang dengan tujuan untuk meningkatkan kualitas kehidupannya. Dorongan daripada peningkatan kualitas hidup inilah seperti halnya rekreasi, kemudahan dalam berbagai aktivitas yang kemudian menghasilkan tuntutan baru selain kebutuhan minimal juga tambahan tuntutan untuk meningkatkan kualitas kehidupan, yang mana untuk memenuhinya dapat diperoleh dari kegiatan investasi. Menurut Irham Fahmi dan Yovi LH, dalam bidang investasi kita perlu menetapkan tujuan yang hendak dicapai, yaitu: terciptanya berkelanjutan (*continuity*) dalam investasi tersebut, terciptanya profit yang maksimum atau keuntungan yang diharapkan, dan turut memberikan andil bagi pembangunan bangsa.³⁰

Dilihat dari manfaat yang ditimbulkannya, investasi dapat dikelompokkan sebagai berikut :

1. Investasi yang bermanfaat untuk umum (publik)

Investasi yang bermanfaat untuk umum (publik) seperti, investasi dibidang infrastruktur (jalan, jembatan, pelabuhan, pasar dan seterusnya),

³⁰ Ibid

investasi di bidang konversi alam, bidang pengelolaan sampah, bidang teknologi, bidang penelitian dan pengembangan, bidang olahraga, pertahanan dan keamanan, dan investasi lainnya yang bermanfaat bagi masyarakat luas.

2. Investasi yang bermanfaat untuk kelompok tertentu

Investasi yang mendatangkan manfaat untuk kelompok masyarakat tertentu, dan lingkungan tertentu seperti investasi di bidang keagamaan, membangun sarana ibadah dan sarana keagamaan lainnya, bidang pendidikan dan sumberdaya manusia, bidang olahraga tertentu, bidang infrastruktur tertentu, bidang konversi alam/lingkungan tertentu, bidang pengelolaan sampah di lingkungan tertentu, dan investasi lainnya yang bermanfaat. Investasi yang bermanfaat untuk pribadi dan rumah tangga. Investasi yang mendatangkan manfaat bagi pribadi atau rumah tangga, dalam rangka memenuhi kebutuhan dan keinginannya di masa mendatang, seperti investasi untuk perumahan pribadi maupun keluarga, investasi untuk pendidikan pribadi atau keluarga, investasi di bidang keagamaan, investasi untuk usaha, serta investasi lainnya yang bermanfaat.³¹

Menurut hasil temuan manfaat yang diperoleh bagi mahasiswa FEBI IAIN Madura yang melakukan investasi di GIS BEI IAIN adalah belajar mengelola uang, mempersiapkan keuangan, dan melanjutkan studi. Manfaat tersebut sejalan dengan penjelasan AU Albab³² yang berpendapat bahwa beberapa

³¹ Ibid

³² Au Albab, Pengaruh, Manfaat, Pengetahuan, Dan Edukasi Terhadap Minat Mahasiswa Dalam Berinvestasi Di Pasar Modal Syariah, 2019

<https://ejournal.iainkendari.ac.id/index.php/lifalah/article/download/1367/1021>

manfaat investasi yaitu membantu meningkatkan kesejahteraan hidup, sebagai indikator pembangunan ekonomi, sebagai asset masa depan yang baik serta dapat memberikan penghasilan tetap. Hal demikian merupakan pemicu kesadaran setiap individu akan pentingnya investasi semakin tinggi.